朝報

定報價目：本京定報每月洋七角、每三月洋二元、半年三元九角、全年六元八角、外國定報半年起碼每月洋二元、郵費在內、外埠函定先惠報費、空函不復、郵票代銀十足照用、如願代設寄售分銷另有詳章函索即寄
本館營業部電話二二四八八　本館編輯部電話二二六九三
中國郵政管理局掛號六一六

廣告價目：（一）短行每日每行八角五行起碼（二）長行每日每行一元六角三行起碼（三）刊登新聞中間特議　前後加倍收費（四）長期包月刊登格外優待
內政部登記證警字三三四二號　中宣會登記證中字一八四九號
中華郵政特准掛號立案之報紙

館址南京新街口北　今日出版三張　第一千零四十一號　售洋二分四厘　電報掛號二六零零

平市第二大商場 西單商場昨大火
焚去大小商號五百餘家 損失估計約二百萬左右

（北平十日電）平市西單商場中街、十日晨二時許、突起火、適因北風狂號、旋即蔓延全場、消防隊聞訊、全部出動撲救、當局並派軍警到場維持秩序、直至六時始撲滅、但號稱平市之第二大商場、（按第一大商場即為東安市場數年前亦會遭回祿、損失不貲）、已成一片焦土矣、當火起時、所有商場店員、大都從夢中驚醒、不及穿衣即奔出、致西單大街上、一時哭聲連天、厥狀至為悽慘、當局為維持秩序計、臨時斷絕商場一帶交通、至午始漸恢復、起火原因、尚未判明、死傷人數亦難知悉、計共焚去大小商號五百餘家、全部房屋、損失約在二百萬左右、其商品損失尤鉅、當局刻正調查起火真象、並以此次火災過鉅、兼以市面蕭條、短期內殊難恢復原狀、故對善後問題、擬特予救濟、藉維商艱、

全國農村副業 割柴紡紗佔較多數
其餘農村手工業漸衰頹 原因由於外國商品侵入

中央農業實驗所、為明瞭我國各地之農村副業起見、前曾製就調查表、分發全國各地農情報告員、舉行主要農村副業調查、現業已收到填就調查表二千六百九十二份、代表九百五十二縣、分佈於二十二省、並經該所整理分析完竣、得知現在各地農村主要副業種類及其從業農家所佔總農家之百分率如下、（一）養蠶二〇·四、（二）養蜂三·五、（三）養魚五·〇、（四）紡紗織布二三·九、（五）編草鞋草繩七·三、（六）編織草帽辮一·二、（七）製土磚五·七、（八）幫傭一七·六、（九）割草柴二七·一、此外尚有乘業、（一）小商販一五·一、（二）木匠七·五、裁縫四·四、就上數字觀察、我國之農村副業、以紡織幫傭養蠶割柴草及乘業小商販等較為普遍、但除幫傭割柴草及小商販三種尚屬興盛外、其餘各種農村手工業類、近年來均有衰頹之趨勢、此由於近來國內外經濟之不景氣、與外國商品之侵入有以致之、農村副業之不振、足以使農村經濟之疲敝、影響國計民生、殊非淺鮮、至養雞養豬等家畜產業、固亦為農家副業之一種、且在我國農村最為普遍、惜此次調查、各地填報不詳、致未能經該所整理列入、殊為遺憾云、

津建設借款
即可簽訂合同

（天津十日電）津市府向銀行界借款百萬元、辦理全市建設一切手續、業已大致商安、本月內即可簽訂合同撥款、

楊幼炯講演
我國近代立法史

法官訓練所第二期現任法官訓練班、業於去年十二月廿一日正式上課、前日該所請立委兼中華法學雜誌主編楊幼炯氏、主講我國近代立法史內容、分為（一）我國近代立法之沿革、（二）我國近代法典之淵源與改廢、（三）國民政府立法之事業、源源本本、歷二小時始行講畢云、

兩劇本
清奸與禁毒 閻令編製

（太原十日電）閻主任錫山為提倡剷除漢奸及禁絕烟毒意識、令編「國難顯英雄」及「毒禍鑑」二種劇本、

中央紀念週 由鄒魯報告

中央黨部今日舉行第五十八次紀念週、業由中央推定常委鄒魯出席、擔任主席、並報告、

吳鼎昌抵濟
代蔣致謝後即返京

（吳鼎昌）

（濟南十日電）吳鼎昌十日晨十時、由津乘津浦車抵濟、韓復榘蔣伯誠各機關長官、均在站歡迎、吳下車與歡迎人員稍寒暄、即由韓邀赴省府午餐、吳談、來濟代表蔣委員長向韓主席致謝、在濟不擬多留、即返京、

中央國術館附設訓練班招考男女生
八歲以下身無暗疾體格健全者
學額六十名　資格學歷高級小學畢業年齡十六歲以上十
報名日期一月十日起至一月二十二日止
考試日期一月二十三日起至一月二十四日止
地址南京西華門頭條巷本館
函索簡章附寄郵票二分

社會局核准　司法實務講習所　日班夜班招男女生
（一）報名：即日起（二）考期：一月十四日（三）所址：太平路娃娃橋六號（四）簡章：來所索取或附郵二分即寄

南京一新婦女補習學校招生
（一）本校有九年之光榮歷史（二）學生之資格及年齡均不限定免除入學考試（三）普通部分初小高小初中三班（四）職業部分縫紉編織西裝等三科（五）自即日起開始報名可寄宿膳（六）地點估衣廊五十九號（七）函索章程附郵二分

太平路　薄利綢緞商店　太平路
久新　非常大減價
于一月九日起舉行
綢緞棉布・時新衣料・專製時裝・中西大衣・
方知實在・請來一試・十足便宜・各貨一律・

報喪聞
少家主希平祝銘祝耕先生之尊翁驪雲老先生慟於中華民國二十五年十二月二十八日酉時逝世謹此報聞
江蘇溧水縣佃湖鎮七里河顧宅帳房謹具

邰爽秋啓事
近接各方友人來函悉有暴振鈞者擅假爽秋名義向人有所干謁殊深駭異竊爽秋年來執教滬上祇知以教育為職責對於各方甚少接洽暴某行止更無由知悉各方好友幸勿為所蒙蔽特此聲明至希公鑒

鈕長瑜女士國畫展覽
地點　中華路青年會
日期　一月八日至一月十四日　每日上午九時起至下午五時
林森　于右任　葉楚傖　李石曾　張繼　馮玉祥　丁惟汾　張厲生　陳樹人　茅祖權　方治　石敬亭　朱家驊
居正　孫科　王寵惠　吳敬恆　陳果夫　李烈鈞　張道藩　馬超俊　李宗黃　經亨頤　鄧家彥　狄膺　章桐　全啓

中央陸軍軍官學校十期一總隊步四隊編著之　各個班排連營　新式野外演習筆記　繼續特價
精裝一厚册　實價二元　特價一元六角
平裝二厚册　實價一元五角　特價一元二角
外埠加郵費一角六分
本書係中央軍校十期一總隊步四隊全體官生所編合，內容豐富，取材新穎，都八十餘頁，插圖二百餘幅，用道林紙精印，由各個教練按照計序而，由簡入繁，由易入難，由單兵至班排連營之指揮與戰鬥，悉依照最近頒布之步兵操典及聯合兵種之指揮與戰鬥綱要，為各級幹部訓練士兵之準繩，野外教育者不可不讀之書。本局特價二月，優待武裝同志，欲購從速，
總發行所南京太平路花牌樓共和書局謹啓

時事月報　第十六卷第一期　一月一日出版

封面……新年志願……梁中銘
時事插圖（三十五幅）……梁中銘
▼專文　一年來之檢討
一年來之中國政治……薩孟武
一年來之外交……樓桐孫
一年來之經濟……衛挺生
一年來之主要建設——水利及交通……吳大鈞
一年來之人口統計……孫本文
一年來之文化貢獻——國人之發明與發見……孫本文
一年來之民衆教育……陳一
一年來之國際政治……耿淡如
一年來之世界經濟……張白衣
憲草計論
憲草中之總統與行政院……金鳴盛
五權憲法下行政體制的商權……陳之邁
▼國內時事
西安事變之前後……張銳
中日調整國交交涉暫告段落……陸俊
南洋考察團歸國報告……蕭吉珊
國軍克復百靈廟及大廟……朱景黎
中央籌備中之國貨聯營公司……劉振東
籌辦遺產稅……吳承洛
全國交通事業進行近況……薛正斗
中央民訓部頒布國民實施體育辦法……林振鏞
▼國外時事
日德簽訂新協定……湯吉禾
日本內閣搖動中之三巨頭……鄧照黎
蘇聯新憲法經八屆全蘇聯大會通過……繆經垣
德國在近東中東之活動……曾景圖
英王愛德華八世遜位……程瑞霖
瑪德里戰局仍在相持中……戴葆鎏
意奧匈三國在維也納舉行會議……陳允文
羅馬尼亞外長訪問波蘭……趙鐵元
羅斯福總統親往參加泛美和會……沈惟泰
美洲二十一國協定和平機構公約……潘倫
科學叢談……吳曾中主編　曾昭掄
時事漫畫（十二幅）……梁中銘
▼文藝
梧桐雨（小說）……饒孟侃
論民族英雄……袁昌
時事日誌……廿五年十一月

特價優待展期本月底止
定閱本報半年一元三角（原價一元五角）
定閱全年二元二角（原價二元八角）
定閱二年三元九角（原價五元六角）
定閱三年五元（原價八元四角）
未滿期舊定戶提前續定除特價外優待九折　須註明定單號碼
編輯者　南京鼓樓時事月報社
定閱處　南京河北路正中書局雜誌推廣所

上海銀行發售之禮券為新年餽贈親友最適宜之禮品
本京　建康路　三牌樓
分支　大行宮　珠江路　四牌樓　昇州路
行處　下關　中華路

南京金城女子職業中學招生
（一）科別初中部普通科一二年級、縫紉科一二年級、高中部華文打字科、藝術科（二）報名即日起（三）考試隨到隨考（四）校址本京漢口路六五號（金陵大學南）（五）函索簡章附郵票二分

二次美展全體會 決分七部陳列
已在一屆展覽者不能參加 請各名家於會後當場揮毫

教育部舉行第二次全國美術展覽會、於昨（十）日上午十時、在教育部舉行第一次全體籌備委員會議、出席張道藩、褚民誼、經亨頤、陳樹人、王濟遠、劉海粟、馬衡等四十一人、張道藩主席、報告美展緣起後、由教部社會教育司長陳禮江、報告籌備經過、討論、（一）追認徵集展品辦法、決議通過、（二）陳列品成分分配問題、決議、甲、按照七部次序陳列、成分分純粹及工藝兩類、乙、參加第一次美展會展品、本屆不能參加、丙、須按時代的演進、作有系統的陳列、（三）陳列品分部辦法、決議、交陳列組擬訂、（四）陳列品審查辦法、決議、甲、各委員得提出審查委員名單、交常委會決定、乙、審查委員展品、只有一部者不得過三件、超過一部者不得過五件、教育部第二次全國美術展覽、籌備委員係集全國美術名家於一堂、昨日會議後、由陳樹人等發起、就委員中分別作書或畫一幅、各名家經亨頤、劉海粟等、均當場揮毫、將合併保存、以留永久紀念、

籃球對抗賽 軍校大發威武 信通空前慘敗
結果五十三比二十五 開鑼戲老爺兵勝二八

上海籃球盟主信通海賊隊、昨（十）日下午三時、在業餘會、與本京勁旅軍校隊、作對抗賽、風和日暖、慕名作壁上觀者、不下三千餘人、二時許、兩旁看台、即告客滿、信通此番來京、陣容零落、加之昨晚新敗之餘、士氣不振、軍校擁有世運選手王玉增、王士選等多人、實力極為可觀、勝利固屬意料中事也、信通最初五分鐘、猶能支持、入後軍校五虎、精美妙之傳遞、與准確投籃、大肆壓迫、信通抵抗乏力、束手就擒、王玉增指揮有方、技術較前益有進步、卡爾遜雖勇冠三軍、無如獨木難支大廈、僅於下半時投入數球、略撐場面而已、結果軍校以五十三比二十五大敗信通、賽前由記者隊與二八隊先唱開鑼戲、「二八」為中大世杰杯冠軍、實力頗強、昨挫信通之中央隊、前會受挫於該隊、惟記者隊雖號稱老爺兵、隊員率皆多年沙場宿將、兩隊實力均皆雄厚、結果記者隊以三十六比二十七小勝「二八」、業餘會於晚六時歡讌各隊選手、信通全體搭乘快車返滬、茲採誌戰情如次、

老爺兵勝二八

一時四十分、在觀家屏裁判之下、先跳家官、老爺兵今年疏於練習、初次出兵、上場時頗覺格格不入、「二八」亦以謹慎過度、鮮有收穫、戰情甚為平淡、十分鐘後、記者隊大觀紹華漸告得手、「二八」亦努力抵抗、戰況漸趨緊張、惟「二八」始終處於追隨局面、結果三十六比二十七、記者小勝、

軍校鋒難當

三時正、軍校信通相繼登場、擲毫定位、軍校背日而戰、先得地利、金兆均一擊胡笳、大戰開始、郭震犯規、卡爾遜先開紀錄、混戰五分鐘、俱因過度緊張、各無建樹、郭震得王玉增妙傳、帶罪立功、卡爾遜單槍匹馬、立即還敬、追成二比三、此為全賽最接近之比數、此後盡成軍校天下矣、王玉增文沛夫妙之傳遞、使信通五賊防不勝防、分數扶搖直上、上半時結果、軍校二十分、信通僅三分、大局已定、

五海賊竟束手

休息後換邊再戰、信通仍無起色、軍校五虎、遠投近擲、莫不得心應手、大姑娘玉曾亂舞、傳送恰到好處、鮑文沛嬌小玲瓏、無孔不入、卡爾遜史規亞、雖亦時有所獲、無如杯水車薪、難濟於事、比數恆相差二十五分以上、最後五分鐘、卡爾遜野性大發、橫衝直撞、竟被搗入數球、惜夕陽雖好、已近黃昏耳、結果五十三比二十五、信通遭空前慘敗、兩隊陣容列次、

軍校		得分	犯規
鋒	鮑文沛	十二	〇
	郭震	十四	三
	王逃珊	二	一
	王玉增	十四	二
衛	趙志華	三	〇
	王士選	八	一
	共計	五十三	七

信通		得分	犯規
鋒	史規亞	四	〇
	康登	二	〇
	福斯透	〇	一
衛	蘭金	〇	〇
	卡爾遜	十三	二
	巴樂斯	六	二
	共計	廿五	五

結果五十三比二十五、軍校勝、裁判員金兆均、徐政、

東中籃球隊 昨日奏凱返京

本京東方中學之東中籃球隊、向在京中負有盛名、日前特遠征、七日下午在鎮江公共體育場、與各機關組織之小黑籃球隊作友誼比賽、結果以四一比二〇勝小黑、八日下午在鎮江師範體育館、與鎮師籃球隊比賽、又以三〇比一五獲勝、其餘已約好之全白及鎮中二隊、皆因人馬不齊、臨時作罷、該隊已於前日晚車凱旋返京云

兩虎惡戰紀
老將名媛相偕觀戰 兩軍主帥均能叫座

（本報特寫）雄霸滬濱的籃球盟主「信通」隊、每次在上海演出、真是無往而不勝利！幾年來、在上海保持了這冠軍的地位、足見他們陣綫的實力、是如何地雄厚！猛將卡爾遜、却是「信通」這一羣里面的重要的角色、但是他們的流年不幸、而不適宜於遠征、前次到南京、鎩羽歸去、現在依然地被不幸的命運支配着、「信通」權威、從此喪失了！

◇昨日下午、在軍校和信通未戰之前、由南京老爺兵——記者隊、預先和中央大學「二八」年級的同學、來了一個表演賽、「二八」同學是中大「二八」年級的代表隊、從整個實力來說、至少要比起老爺兵雄厚多了！可說是個「勁敵」。昨天演來、記者隊表演非凡、居然地將「二八」壓倒、我們記者隊、實在有厚望焉了。

◇開鑼戲完了、一千多球迷、都在期待這精彩的演出、這時、社會局長陳劍如、姍姍而來、逢人點頭握手、可是座位已經滿了、祇好親自動手了、跑到休息室里、拿了特別張椅子、變成了邦人的座位、馬軼羣、和小姐們、在旁邊陪着公子鼓掌加油、李震中陪了一位「密司」進場、更能引起朋友們的注意、而「鐵手」唐寶堃、態度悠閒地、高座在看台上。

◇在場畔、發現兩位人物、陳寶球和安娜小姐、誰都知道、陳寶球是運動界里有歷史的人物、至於安娜小姐、讀者也許不會生疏吧、她是電影圈里的作曲者、這位鐵牛先生、仍舊不減當年的風姿、好一派英勇的氣慨、昨午在場畔、他好像是上海「信通」隊代表似的演出。

◇球迷們常嘆、軍校隊首先出場、當然是王玉增、鮑文沛、王士選、趙志華、丁道這些健兒、果然、軍校擁有卡爾遜之稱、信通演來、的確是精彩、卡爾遜、的確是個猛將、名不虛傳、雖敗猶榮、在雙方開始的時候、軍校很穩重、聯絡又洽當、尤其是王玉增投籃技巧更妙、他們終於和勝利之神握手、比數是這樣、軍校五三比信通二五。（漫）

白楊昨晨來京 準備上演「梅羅香」
聞短期內尚不離京 日出一齣春節上演

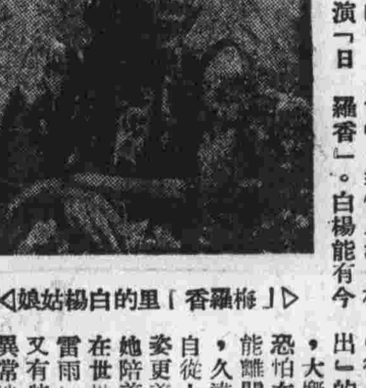
◁「梅羅香」里的白楊姑娘▷

（本報特寫）真有點奇怪、昨天上海許多新聞紙、都刊載着白楊彷蹤的新聞。而她却從這八百里外到了南京來了！我們現在可以來告訴讀者、白楊這次突然地到南京、是為着「中國戲劇學會」的演出！因為在友誼上、她和「中國戲劇學會」的朋友們有些關係的。

◇◇◇事實告訴我們、都是幹戲劇的朋友、而在苦幹和優幹的、且還是窮幹。「中國戲劇學會」一羣朋友、個個是窮幹的。何況白楊過去會經是火伴、這次無疑地要從上海來幫忙了。所以、白楊這次來京、就下榻在這羣火伴裏。

◇◇◇以前、彥祥仁兄、曾對我說：「白楊到南京來、是預備主演『日出』的」。現在她來了、演「日出」必需要很多排演的時間、何況一時又不容易上演、祇好請她臨時來客串了。在十三日「中國戲劇學會」、準備上演「梅羅香」。白楊能有今日的地位、當然是在「中旅」演「梅羅香」而成名的。

◇◇◇她演過「梅羅香」後、還是排演「日出」、上演的時候、大概在舊曆新年、恐怕在短期內、還不能離開南京的。可是、自從上海化裝後、風姿更美麗多了。昨午她陪着朋友們、出現在世界大戲院、而「雷雨」上演的成績、又有些收穫、他們都異常地賣力！（漫）

田漢今宴客
藝人相聚一堂

（本報專訪）戲劇家田漢先生、旅居南京以來、已有年餘、生活頗為安適。田氏今午在舍大宴賓客、被邀參加者有崑曲韓世昌、白雲生、評戲喜彩蓮、童佾風、慧良、慧敏、慧斌兄妹、劇人白楊、馬彥祥、戴涯、萬家寶、李萱等以及秦淮歌屋多人、今午丹鳳街頭、必有一番熱烈盛況。（水）

鄭州日特務機關祕件中

竟策劃豫北獨立

供給土匪民團械彈使暴動
搜集我圖件實行間諜工作

鄭州區專署整理所得

(鄭州十日電)日本駐鄭特務機關、被我抄獲後搜出之各種祕密文件、現經區專署整理一部份、其重要者、可分爲下列各項(一)策劃河南省黃河以北各縣獨立、利用口口爲自治區官、(二)勾結土匪民團、供給械彈、使之暴動、(三)編印反動口號、造謠煽惑民衆、(四)搜集中國軍事祕密文件地圖等等、實行間諜工作、(五)組織特殊無線電班、以妨害或竊收中國之電訊、

汪精衛

汪精衛精神已較健

各方派員分赴港滬迎候

中委褚民誼、日前由京赴滬處理迎接中政會主席汪精衛氏歸國事務、並料理私事、業已事畢、已于前晚乘夜快車昨晨七時抵京、當赴私邸、昨語記者、汪先生刻在歸國途中、精神較健、如無延擱、日內即可抵滬、本人仍擬十二夜車赴滬迎候云、

太原綏靖主任閻錫山、以汪精衛刻在歸國途中、特電趙丕廉、代表赴滬迎迓、趙氏定十二日午後搭首都特快赴滬迎候云、

(廣州十日電)黃慕松會養甫、十日分派王應榆李芳代表省市府、赴港迎汪主席、王等定明午啓程、

(香港十日電)謝作民十日晨八時半由省抵港、候迎汪主席、

津走私仍熾

私貨由某公司押運

(天津十日電)近日此間輸出私貨、多運往河北省高陽定興大名河間保定石門等處、據調查每夜輸出之人造絲約一千箱以上、砂糖約二千包、均由某運輸公司之汽車七十餘輛裝載、每車均有人押運、其運價每車砂糖凡行四百里以內者、需八十元、人造絲每車裝五十箱、約需二百餘元、至津當地私貨銷路、人造絲每日約百箱、砂糖在五百至六百包左右、

(本報十日天津專電)津走私風未戢、緝私處昨夜在營門外、又截獲糖二百包、捲烟紙紡紗多件、險至動武、押車浪人畏罪逃、

廈水警緝匪 誤傷他人

(本報十日廈門專電)水警隊據密報、有著匪某匿市內、有所企圖、水探長胡震、昨晨會同偵緝隊按址圍匪未獲、誤傷洋行經理蘇金、傷斃命、

閩軍事當局 限期清殘匪

(福州十日電)新年來閩西南剿匪情形、益見進展、軍事當局限廢歷年底、將匪肅清、現除余丁仁吳金李大輝張鼎丞等股匪、尚有數百衆流竄于各縣邊界深山、以圖苟延外、其他散匪、已難插足、現國軍決將股匪相機包圍、以免此剿彼竄、九日張匪鼎丞率衆在永定湖雷搶據、經國軍會團馳剿、擒匪僞隊長王福良、張匪腳部受傷、勢甚狼狽、

津河凍

(天津十日電)津市連日氣候轉寒、各河封凍、海河工程局已派撥冰船在大沽口施行碎冰工作、目前輪船出入口尚無虞、

宋哲元日內赴津

將在津度舊歲

(天津十日電)宋哲元擬日內來津省親、陳中孚九日晚由平來津、十日上午十時、訪日駐屯軍參謀和知、對冀察一般問題有所談商、

(本報十日天津專電)宋將在津度舊歲、順便與日方要人晤談開發經濟問題、擬近日來津、

謝祺昨大殮

今日舉行火葬

(上海十日電)前稅務署長謝祺、五日因患肝癌症逝世、十日下午在萬國殯儀館大殮、二時移靈萬國教堂、舉行告別式、旋出殯至工部局火葬場、定十一日晨火葬、宋子文吳鐵城及謝親屬往執紼者六百人、

川越來京期

俟外張返京後決定

(上海十日電)日使館情報部泉水談、川越大使晉京期、須俟張外長鼻疾診痊返京後、始能決定云、

張繼即將接事

工作方針仍注重收集

繼主黨史編纂會

中央黨史史料編纂委員會主任委員、自邵元沖在西安殉難後、中央已改派中委張繼繼任、聞張氏最近即將接事、張氏昨語記者、黨史編纂工作、關係中國國民黨史實、責任重大、前主任委員任內、已樹立相當基礎、本人循軌進行、當易收效、至今後工作方針、將仍着重收集史料方面、因材料完備、始可以事編纂、

贛省菸草業 有復興氣象

去年輸出二百餘萬

(南昌十日電)贛省菸草產區、佔全省四十餘縣、產量豐饒、品質俱佳、在昔全盛時代、年產二百萬担、輸出六百萬元、嗣因匪禍影響、與外貨襲擊、備形衰落、近年以來、經當局督促改進、與推廣銷路、已漸呈復興之象、去年輸出增至二百數十萬元、

孫科抵滬談話

否認汪購軍火說

蕭李白均將來京

(上海十日電)孫科、傅秉常、劉紀文、曾鎔甫、十日晨到滬、孫談、陝甘善後事宜、刻正着手進行、三中全會即近、蕭佛成、李宗仁、白崇禧、均將來京出席、孫並謂外報所載汪主席在德、接洽以軍火供給中國說、完全不確、

黔西公路 南龍段築竣

(貴陽十日電)黔西公路、安南至安龍段、全部築竣、現續測築安龍至百色一段、

段芝泉墓地 在北平香山

陳調元得魏宗瀚函

將徵段氏家屬同意

段芝泉遺容

段芝泉自經中央決議國葬、並派陳調元張群葉楚傖吳忠信楊杰賀耀組吳光新秦德純李思浩魏宗瀚姚琮十一人、爲國葬典禮籌備委員後、該會於去年十二月卅一日、在京開成立會、事務處即設在本京淮海路九十七號陳調元私邸、并由該會推請劉玉珂、苟毓靈、鄭子猷三人、負實辦理會中一切事務、現該會籌備事宜、正在進行中、關於段前執政葬地、已由該會議決、推委員秦德純李思浩魏宗瀚在北平西山一帶選擇、昨陳氏接得魏宗瀚自平來函稱、墓地經勘查數處、咸以香山迄南實勝寺故蹟爲宜、擬再與秦李兩委員偕往共同查看、再徵段氏家屬同意後、即正式呈復籌委會作最後決定云、

(北平十日電)秦德純十日晨赴西山、爲段祺瑞勘察塋地、下午始返城、

籌西川企業公司

滬實業領袖派員赴川

將川貨與滬產交換

(重慶十日電)滬實業界領袖王曉籟等、爲開發西北、集鉅資創辦西川企業公司、決在滬渝兩地、分設總分公司、一面將川省貨物、輸行內地、一面將滬市國產出品、推銷上游、刻已派朱聯馥西來、籌設分公司進行營業、

滬博物館

昨日正式開放

(上海十日電)市博物館、十日正式開放、終日觀衆達一萬三千餘人、晨九時許開放時、門前已有不少觀衆、而站在最先者、爲中西人各一、互相推讓、終以西人謂中國博物館應由中國人先入、乃讓國人首先入門、

廣州各界擁護

對陝變處置辦法

英美使勸僑民離陝甘

(廣州十日電)廣州各界昨分電中央國府、並全國各黨政軍各界、擁護中央對陝變處置辦法、

(北平十日電)平市新學生團體、十日開會決議、電楊虎城遵奉中央命令、解決陝局、

(北平十日電)外交界息、英美兩大使館、擬勸告甘陝僑民退出、美武官巴雷特及英參贊傅瑞澤、已先後赴洛接洽、現甘陝英美僑民、共一百四十八人、法德比義各國僑民共達百餘人、法德各大使館、均電西安轉各教士、勸令全數退出、日內并將派員赴洛接洽一切、

朝鮮銀行平行

定期開幕

(天津十日電)日朝鮮銀行、近因擴充業務、在北平設立分行、已定二十五日成立、正式開幕、

小評

市府鄉區辦事處

沙

京市政府，最近決定將上新河，燕子磯，孝陵衛三區公所改組爲市府鄉區辦事處。這是本市建設上的一件大事。

我們時常感覺到，京市建設雖已努力了許多年，但是市府整個的力量，似乎都注在城區，教育建設上種種施政，鄉區總趕不上城區。其大原因在各鄉區公所僅爲傳達行政力量的一層組織，對各種建設施政缺乏自主的職能。這種不平衡的發展，在市政建設的初段期間內，的確是不可避免的。不過就長時間看，城區的發展到底要受着四郊鄉區的限制。發展鄉區建設，增加近郊農村的生產，却是繁榮城區的基礎。現在市府撤銷各區公所，設立鄉區辦事處，大概就是想把市府的行政力量，直接貫通到鄉區去，使各鄉區都自成一建設小單位，平均發展，達到與城區平衡的地步。

區辦事處的組織，有財政，工務，社會，地政，自治各組，就其形式看來，儼然是一個小市政府，比各區公所的職權，已有很大的擴張。類此的組織，似乎在青島已有實效。我們相信在南京一定也可以成功。

追崇邵元冲

請喇嘛唪經

阿宗夫人等藉表虔敬

邵委員靈櫬、自迎入城內第一公園烈士祠後、邵氏生前親友同志、均紛紛前往弔祭、昨在京邊疆人士阿宗夫人、哲央呼圖克圖、馮雲仙女士等、以邵氏生平、對於開發邊疆、素具熱忱、爲崇敬邵氏人格、爲國成仁之精神、特邀請西康來京之胡金那巴隆馬結嘛等喇嘛十餘人、於昨下午二時在烈士祠邵氏靈櫬前、發起唪經、邵夫人張默君暨親友蔣作賓張維翰張叔同等、均前往參加、由阿宗夫人陳令儀女士等、担任招待云、

褚民誼

歡宴李書華

李書華日昨到京、當即分謁秦汾及翁文灝、報告辦理華北水利情形、并請示、中委褚民誼、昨晚六時許在香鋪營公餘聯歡社設宴、爲李氏洗塵、聞李氏在京尚有一二日勾留、事畢即北返、

時人行蹤

周作民 (北平電)冀察政會委員金城銀行總理周作民、前因料理通成公司事務、由滬來平、茲以事畢、於十日晚六時搭平滬通車返滬、

梅樂和 (上海電)總稅務司梅樂和、十日晚乘怡和公司實和輪由滬晉京公幹、

富占魁 (保定電)富占魁九日夜來保、晤萬福麟、有所商談、事畢、十日晚返平、

中央政治學校

附設蒙藏學校畜牧場

分售多餘牛乳廣告

本校新由美國直接購到大批純種荷蘭乳牛

乳質純潔新鮮 允爲無上補品

更經機器消毒 毫無病菌危險

惟因餘量不多 購者請即從速

一磅劵三十張 國幣五元四角

半磅劵三十張 國幣三元正

校址—和平門外曉莊 電話一三一七六二

城內辦事處太平路內廟盤路三十號 電話二二一二二

安樂酒店

南貨部

◉新到各種特色 定價低廉

(一)明星糖果 (二)兒童玩具 (三)餅乾水菓

(四)香烟洋酒 (五)廣東臘味 (六)應時禮品

旅館部

水汀開放 溫暖舒適

禮堂餐廳 陳設優美

臥室浴間 特別清潔

光臨賜顧 無任歡迎

地址：太平路

電話：總機二一一九一 招待三二四六三

失業恐慌 比比皆是 平時儲蓄 有備無患

中國通商銀行儲蓄部

行址新街口

電話 經理室二二一四二 營業室二二一四三

德王強徵蒙丁爲匪

察北僞軍仍調動

前方拘獲喬裝之間諜多人
身上帶有僞鈔及各式暗號

爲虎作倀之德王

關係方面息、頃悉德王近以察境蒙政會名義、令錫盟各旗、徵調蒙丁、凡在十八歲以上五十歲以下、不拘喇嘛平民、概須應徵、以備補充匪軍、企圖再舉犯綏、現錫盟境內蒙人、咸惴惴不安、且多逃亡、又張北各縣人民所有糧食、被匪僞軍強迫提出半數、充作軍用、當地人民怨聲萬狀、

(綏遠九日電)此間剿匪將領、因察北匪軍、日來積極調動、爲防萬一計、特令前方各軍、嚴爲戒備、並即派大員前往、對各官兵作精神講話、並順便視察防務、

(本報十日北平專電)綏遠前綫、前昨二日仍安靜無事、惟察北一帶僞軍、仍有調動、興和及陶林附近一帶、每日均有某方機飛往偵察、聞日來綏東一帶、我軍曾弋獲刺探軍情之匪徒及喬裝貧苦人民多人、每人身上、帶有某方及「僞滿」鈔票甚多、及各式暗號標記、

滬慈聯會 慰勞將士

(歸綏十日電)此間十日大風竟日、寒冷益甚、想前方各地之寒冷、更逾於此、前方全體將士所受冷凍、殊足系念、記者十日午後、特偕同民政廳長袁慶曾、與財政部專員曹仲植、滬慈聯會代表馮學蓀楊仰岳等、赴此間各傷兵醫院慰勞視察、計共五處、有傷兵二百餘名、率皆折臂斷腿、焦頭爛額、仆伏臥床、其中以被匪方轟炸受傷及凍掉手足者佔多數、慘不忍覩、然各傷兵精神奮發、令人更爲欣佩、各病室中、多有以粉筆題書「頭可斷血可流誓不作亡國奴」等字樣、當由滬慈聯會代表、每傷兵給洋二元、重者六元、殘廢者十元、以示慰勞、

石王逝世後

繼承仍未解決

石王夫人赴綏謁當局

(歸綏十日電)綏西公旗石王逝世後、因繼承及護印事發生糾葛、尚未解決、石王夫人奇俊峯、頃特來綏謁蒙政當局面陳、並定十一日晨招待報界、報告眞相、其呈當局之文中略云、先夫彌留時、立有遺囑、以保存協理三等台吉保安總隊長色令布經理旗政、詎藴入都爾察布將印璽、自某商號盜去、並朦混巴盟長令其代理王職、實爲違法、請以石王堂姪三豹先行護印、俟夫人身孕臨盆成年、再親政等語、

粵桂中委

準備出席三全會

(本報十日香港專電)粵桂中委、已分別準備提案、黃旭初李任仁黃季陸等決出席、余漢謀、昨派鄧世增飛桂、

唯生學會

昨開成立會

潘公展任理事長

(上海十日電)唯生學會、十日開成立大會、到會員六百餘人、主席團張壽鏞主席致詞、及籌委會代表報告籌備經過後、由陳立夫代表劉百閔致詞、次社會局長潘公展訓詞、謂唯生理論的根本動力、在於生命單位之生命力、此種生命元素力量有四、爲自控力、自生力、自衛力、自補力、能運用此四種力量於各種事業、始有進步可言、旋討論議案、選舉陳立夫吳鐵城爲正副名譽理事長、選舉潘公展爲理事長、選舉蔣建白三十五人爲理事、楊紹志等十五人爲候補理事、末臨時動議、(一)組織各種研究會、(二)組織國外分會、(三)電慰蔣委員長、議決均交理事會辦理、

錢江橋將完成

鐵部已撥二百廿萬

公路路面完成一部

錢塘江大橋、爲京滬滬杭甬鐵路與浙贛路聯絡之關鍵、關係東南各省鐵路公路之交通至大、茲悉全部建築費五百萬、至目前止、業由鐵部撥出二百二十萬、該橋工程、分爲雙層式、上承公路、下載鐵道、全部橋墩工程、已約成百分之七十五、正橋橋樑已裝配五座、南北兩岸引橋橋墩、已完成竣工、合計全部工程、已成百分之九十六、至公路路面、已成百分之二十、

清華學生集資

鑄劍獻蔣

(北平十日電)清華學生劉同聲等、以蔣委員長樹統一之基、創復興之大業、內安外攘、堅苦卓絕、特發起集資鑄劍獻蔣委員長、以示敬意、捐啓日內分發各大中小學募集、

蕪裕中紗廠

將官商合辦

(蕪湖十日電)裕中紗廠全部廠產、經會計師標賣一百零八萬、公告多日、無人投標、皖國民經濟建設分會、擬將該廠改爲官商合辦、籌集大量資金、充實設備、原料採用皖中南出產棉花、紡織紗布、向內地推銷、

范其務逝世

(廣州十日電)粵一區行政督察專員范其務、患腹膜炎、十日逝世、定明日大殮、

英法密切商榷

遏止干涉西內戰

英向五國政府送致照會
德尙否認在摩洛哥駐軍

(巴黎十日路透電)今日法國負責各界、謂德人源源入西班牙、非屬摩洛哥境已引起甚嚴重之局勢、柏林方面否認摩洛哥有德國軍隊存在、益使衆心惶懼、據此間切實聲明、德人在摩之勢力、足爲法國防務佈置之嚴重危害、蓋此種佈置、乃以北非之交通無阻爲根據、而與西班牙內戰絕不相關也、法政府現在與英政府、密切商榷此事、此爲法政府所深以爲慮者、

▽採切實行動

聞英政府決於本月採取切實行動、遏止外國干涉西班牙之內戰、縱不能全止之、亦擬求其不再增甚、外間盛傳英外相艾登、現正計議召集六國會議、以期於挽回干涉西班牙內戰危險、獲一妥協、此說今尙無從徵實、惟衆意英法兩國之高級指揮、或將作軍事上之談話也、同時據德

▽德官方否認

通訊社發表一文、德官方對西班牙或西屬摩洛哥駐有德軍一節、已作第一次正式否認、據謂茲因外國各報、紛傳德軍開入西屬摩洛哥之種種消息、特囑通訊社發明西班牙或西屬摩洛哥均未到有德軍、柏林政界稱、此項消息、乃有人被圖毒害國際關係、而爲神經過敏者之製造品、

▽英照會五國

(倫敦九日哈瓦斯電)頃悉英政府、將於明日向德義法俄葡五國、送致照會、其目的計有四項、(一)證實各該國均在原則上、接受禁止志願兵前往西班牙之辦法、(二)詢問各該國何時可以實施、並如何實施禁止辦法、(三)將英國本身所當採取之各項辦法、通告各該國、關於此點、英政府將於下星期中頒布投効外國法、禁止人民志願赴西班牙投効、違者處以監禁之刑、(四)關於禁止間接干涉行動之監察問題、英國不擬另提何種計劃、答復德義兩國之要求、而僅當表示倫敦調整委員會凡所建議、英國莫不準備接受、

義維持血統 禁納黑人爲妾

(羅馬九日海通電)內閣今日集議、主席首相墨索里尼、通過重要命令、嚴禁義大利全國人民、納黑人爲妾、另一命令、宣言此後法西斯蒂黨祕書長、將與閣員之地位及職任相平等、

托洛斯基抵墨

發表長篇宣言書

談歐戰爆發已佔極大成分

(墨西哥坦必哥港九日哈瓦斯電)蘇聯共產黨反幹部派領袖托洛斯基、前經墨西哥當局特准自瑞典國移居墨國、頃於今晨乘挪威船魯斯號抵此、埠頭歡迎、官廳方面、事前對於船期嚴守祕密、并經調集軍隊兩營、警察多名、以防不測、但結果秩序良好、未生事端、據談、墨政府慨允居留、渠深爲感激、渠不久尙擬往紐約一行、

托洛斯基又操法語發表長篇宣言、當經立卽譯成英文、略稱、渠對於挪威人民、深感同情、此次前來墨國、途中迭接美國各通訊社及各大報來電、請其答覆若干項問題、但因挪威政府事前命令曼斯基使用無線電與他處通訊、卽因私事欲與美國友人通訊、亦所不許、以故對於所接來電、無從答覆、余啓程之時、歐洲時局蜩螗不安、戰爭徵象、不一而足、人心惶惶、不可終日、種種謠諑、不脛而走、余之敵人、遂乃利用此種空氣、散播各項消息、以謀不利於余、茲擬將余所抱計劃思想、公諸於衆、無所諱飾、希望新大陸大多數報紙、一秉客觀精神、加以評騭焉、又謂、歐洲戰禍爆發成分、已佔百分之七十五、關於西班牙時局、則拒不發表意見、謂渠在途中二十天、對於外間新聞、一無所知云、墨政府現已準備飛機一架、與專車一輛、由托洛斯基擇用、聽其所之、

採現代最新戰法

西叛軍攻馬德里

雙方交換人質談判破裂

家族均大爲失望

(馬德里九日哈瓦斯電)國民軍昨今兩日、向京城猛烈進攻、但因政府軍拚命抵抗之故、攻勢業已稍衰、緣國民軍係採密集進攻之法、其所受損失、頗爲重大也、綜觀國民軍對於現代作戰方法、頗爲熟諳、所用戰具、均係最新式者、卽如國民軍飛機、黑夜轟炸時、輒放火箭視察地面情形、然後拋擲炸彈、又本日午後、叛軍砲隊轟擊之前、再先由飛機向轟擊目標投擲烟彈、以資瞄準、

(比爾波十日路透電)據巴斯克政府發表之文告、巴斯克與國民軍交換人質之談判、業已決裂、按此項談判、近進行尙稱順利、今之決裂、衆皆歸咎於巴斯克政府之態度、此項消息傳出後、巴斯克數百家族、大爲失望、蓋衆初以爲西政府與國民軍交換四千名人質、必能成功也、衆信軍役年齡、乃至要之困難點、

蘇俄 增造商船

(莫斯科九日海通電)蘇俄五年計劃、預定本年度增加二千噸、至六千噸間之商輪四十二艘、大半均係向外國購買之舊船、蘇聯政府奮力在世界貨運市場競爭、並將由商航之發達、以充實蘇俄之匯兌基金、

英遜王

將遊奧滑冰場

(維也納十日海通電)數日內溫特莎公爵、(卽英遜皇)擬遊覽奧國之著名滑冰場、奧國名滑冰家台爾卡斯、已聘爲溫氏之滑冰指導員與滑冰伴侶云、

日兩大黨不滿有田

每事失敗完全陷於僵局
放任不理必致不可收拾

(上海十日電)據同盟東京電、標榜淸算有田外交以變更外交爲目標而結合之政民兩黨有志之外交問題懇談會、九日晚、在丸之內常盤開會、對於有田外交開誠交換意見之結果、均以現內閣之外交方針、無一定確固之指導的基準、每事失敗、於此目前非常時局之下、現完全陷於僵局、若放任不理、必致不可收拾、若不於今日使之轉換方向於新方針之下、而謀善處之法、勢必發生重大事態、旋協議用若何方法淸算有田外交、結果、決定以目下兩黨均未決定態度、此時務必各在本黨之內、積極努力、使向淸算有田外交之方向進行云、今後以此種會議爲機會、兩黨之橫斷的聯絡運動、[illegible]熾之空氣、已漸次濃厚云、

孝

不是盲目的順從　也非感情的衝動

真愛子女的人不溺愛；真孝父母的人也不盲目地服從。

假使在父母盛怒之下，你竟「父欲子死，不得不死」的自殉了，結果除了增加你父母事後的慘痛外，絕對說不上這就是「孝」，同樣地在父母生病的時候，不請醫生作科學的治療，而盲目地服從他們迷信的辦法，結果也祇有白白的害了他們，這更不是「孝」！

「孝」的真義，決不在一時形式上的「承歡膝下」，

父母的愛護子女，也決不僅希望他們晚年的侍奉跟前，他們希望着子女自身事業的成功；子女自身幸福的享受，比父母他們自己的一切，都來得迫切！所以唯有父母的愛護子女，是最偉大的！要報答這崇高至上的愛，也決不是一時形式上的承歡膝下所能盡的，祗有自己的自愛自重，努力進修，以達到自身事業的成功，使父母獲得精神上的快慰！才不負這崇高至上的愛！

父母因着年齒逐漸增高的關係，思想上不免落伍；行動上或許謬誤。可是你也能盲目地依循着麼？爲依循着你父母「士爲四民之首」的謬見而輕視工商；爲依循着你父母傳統的鄉土觀念而不往較遠地域服務；乃致依循着你父母而成就了不合理的婚姻，造成不能滿意的家庭，以致糾紛日起，或竟自陷隋落；竟致依循着你父母而任用私人，貪贓枉法，「明哲保身」地處處規避，不負責任，時時苟安，不圖上進。這樣盲目地依循，能使你自身事業的成功？能報答你父母崇高至上的愛麼？能使你父母精神上獲得快慰麼？

真「孝」絕對不是盲目的服從；不是純粹的感情用事；「孝」尤分的需要着「理智」！

·辰·

婦女與兒童

·小學生們的通病·

學生們，每天上學，學校裏必須有，作文啦；小楷啦；及各科的筆記等。這些都須經過老師們批閱後，再行發還學生的。可是當作文或筆記，接到在每個學生手裏以後，他們的心裏所急於知道的，我想：一定是要看看得多少分數或走在那一等級上，看過以後，若是好，笑嘻嘻，若壞，氣憤憤，把它拋，就走了，本子上別的東西，是一概不管的，這是小學生們一個普通的現象！

一病。

很難看見一個學生，仔細的看；爲什麼這句話要删去？爲什麼這兒要添字？老師所改的，是不是較我的來得適當？

若是諸位小學生，都能注意以上幾點，而能照着去做，那裏，你們以後所做的作文，筆記等，一定會有很快的進步，至於別字，亦不會有再錯的時候了，各位小朋友！我的話對嗎？

·承英·

小朋友習作

冬夜讀書記

小雪被西北風從窗眼飄盪到我的書上，立刻化爲烏有。我的腳卻冷至了腿彎，我的手指幾乎凍得不能伸直，頭頸幾乎縮得被衣襟遮沒。但是我還一聲聲好像蚊兒叫的，哼個不止。

滴滴……鐘走的聲音，颼颼……風呼的聲音，汪汪……狗叫的聲音，睡覺罷，不早……母親喊我睡覺的聲音，這是我常常聽到的聲音。除此以外，什麼聲兒也聽不到。真是寂寞得了不得。我的伴侶，只有書硯筆墨……和唯一的影兒陪着我讀書，什麼別的伴侶也沒有。但我這書硯筆墨好的伴侶，已經充滿了我的慾望。

母親常常喊我去睡覺，鐘兒已經敲了十點十一點，但我總不嫌晚，讀熟了一篇文章，又讀一篇，讀得喉枯嘴乾，目不能睜，但我總不感到疲勞，只要早讀熟了文章，我的精神便隨着增加了百倍，有時讀得太高興了，甚至於到了一點才睡了去。

編者按：工作休息，須有定時，而小朋友們，睡眠尤須充足，過晏有傷身體，今天雖然發表李承祿小朋友的這篇作品，但不希望各位小朋友去模仿他。同時希望李承祿小朋友也急把這「死用功」的惡習改掉。

·李承祿·

兒童動物園（一八一）

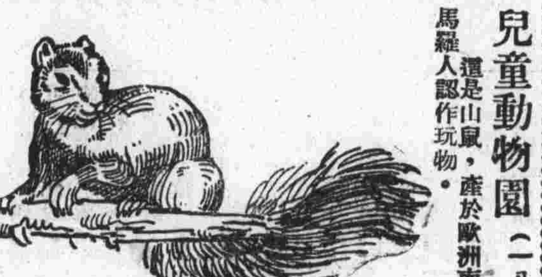

這是山鼠，產於歐洲南部，馬羅人認作玩物。

藕圓

藕圓的味道很好，不過做時費點事，利用擦藕器，將整藕磨擦成渣，去其渣水，以豆粉和炒米粉混之，另加生薑米，葱花少許，再傾醬油攪拌，然後製成圓子狀，在鐵鍋中傾蘿油炸熟，取起復以蘿油稍炒，即可食。·芸梅·

編者的話

一、來稿切勿超過千字，最好三四百，五六百字一篇，因爲地位不多，長稿容納不下。

二、歡迎多談實用的文字，希望少發空論。

三、來稿請寫直行，字跡切弗潦草，庶免錯誤。

四、信封上註明「婦女編輯室」，投副刊者則寫明「副刊編輯室。」

廣東醫院 專門戒烟

新法戒除全無痛苦斷根妥速取費低廉　戒烟章程函索即寄

統治 花柳白濁，陽萎早洩，留醫留產。婦科各症，經痛白帶，西法接生。

院址 總院 中山東路 電話二二七八三　分院 中華路 電話五二一七〇四

南京牧場

唯新式機器消毒的牛羊奶

唯能有下列特長

有偉大的補養效力　無絲毫的病菌危險

電話 三二〇四二

平穩 效速 氣化醫 李醒心

主治 本醫治法 純用導引手術，以氣化病，平穩舒暢，立能見功。

神經衰弱頭痛腦暈失眠心悸，胸悶氣脹，腰背痠痛，神經錯亂疑恐怖，語無倫次，哮喘反常，文武癱瘓，肝胃病，四肢麻木，婦女經閉，小兒驚瘋，食積痞塊，各種雜症

應診處，碑亭巷乾旅社八號，電話二二五九三

馬應龍眼藥

北平老牌 總店 北平西河沿

分店 南京白下路一八七號 電話二二七四六號　下關大馬路三一二二號　鎮江中山路三九二號

基地出售

一、中山北路交通部附近迎馬路基地二畝九分

一、正路迎馬路基地五十二方

一、朱雀路迎馬路市房三開間三樓二進

一、建鄴路平房三開間二進

一、桃源新村新式洋房一幢

以上五處房地產現擬廉價出售如欲購買請至鈔庫街益昌地產公司接洽電話22683

楊繼曾遺失祖塋契據聲明

敬啓者繼曾有坐落江甯縣艾柳里北首土山上祖塋墓地一方東至成公路旺山界西至趙仕和源以塘沿爲界南至山腳下住宅（現已三十尺合一三）北至趙維生山田爲界計東西長一百四十尺南北寬一百據一紙業經呈市政府批示文契因年久失散備存有趙姓看坟人一個月後補發新契

北平同仁堂參茸藥材莊　樂家老舖

大批新貨到齊　顧客惠臨選購　無任歡迎

官燕　人參　銀耳　花旗洋參　鹿茸　其餘各種補品　參膏　全鹿丸　參桂百補丸　茸丸　玉液金丹　榮衛生丸　福祿壽　參茸部　存貨　推銷　價廉

吉林野產人參　移山人參　各種石柱人參　關東鮮對黃毛鹿茸　青毛鹿茸　黃毛鹿茸片　各種紅白人參鬚　各種西洋粉光皮洋參　各種官燕毛燕　四川雪白銀耳

店址 白下路中華路中正路三山街珠寶廊商場　電話 二五二二〇七三一五四一八六四五三

南洋照相　中央飯店東首口

一元照相

二寸美術一打　四寸美術六張　兩種一元

十四寸放大一張　十寸放大一張　兩種一元

六寸美術四張 二元

八寸美術三張 三元

十四寸出門團體照相三張四元

出門照相預先定期

冲晒陸續滿洋一元外贈十四寸放大一張

黃金國之黑暗面 紐約竊盜風極活躍

警務當局加緊偵緝工作 有社會問題背景解決難

（紐約通訊）作爲黃金國的北美合衆國，在一般的憶測中，總以爲像盜案、偷竊案、以及剪綹案等等，一定可以絕跡，應當可以比其餘各國少猖狂一點罷，而事實並不如此，黃金國的美國，表面上愈是華麗富厚，內在的醜態也愈是慘酷，兩年來轟動全世界林白大佐公郎的綁匪案，不啻是一個最確切的證明，

熱鬧區域 妙手空空

紐約的小竊的活躍以假期間尤爲熱烈，因爲其時大家忙於購備物品，市街行人比較多，百貨商店也呈現一種熙熙攘攘的現象，妙手空空，比較要方便一些的緣故。

歷年以來，每逢假期，紐約市民爲小竊光顧而被竊什物的風氣，非常猖獗，警務當局爲防患未然計、年來每逢令節、在街間增加警力，並把施行於犯偷盜罪犯的刑罰加重，一年以來，此風已經稍殺了、

剪綹的分野大別可以歸爲兩類，第一類是「實幹」派，第二類則是「助理」派、在工作時間，兩派有互相呼應指臂相成之妙，實幹派實際做掏摸的工作，而助理派則一同合作，一方面轉移被竊者的注意力，一方面則掩護實幹派的工作，萬一破案，助理派的罪名常常比較實幹派來得輕、而且容易躲避，若干實幹派，也有獨當一面，不用助理的，然而這在行事方面是比較困難一點了。

警務當局賜以嘉名

又警務當局的分類、剪綹共計分爲下列若干種、依方式或技巧分別、計有「袴袋剪綹」、「手袋剪綹」、「突擊剪綹」等、其中以「突擊剪綹」爲數最多、

「袴袋剪綹」、是剪綹行中最高級者、大多數美國人習慣、袴袋常常是比較重要東西的安放處，但因爲袴袋最爲貼肉、所以施行妙手空空、也最是困難、這一種行當、需要下手功夫輕、而且還要敏捷、否則決不能勝任、有資格作爲「袴袋剪綹」的、大都是多年老手、初出茅蘆的小夥子、都是大多不能勝任的、其次是「手袋剪綹」他們的注意點、集中婦女們的手提袋、活動的中心點、則是各大百貨公司、和各個鬧市中心區、因爲手提袋的位置、不如袴袋的密切附合在身上、而是掛在婦女手中、所以自然便利得多了、往往一位女太太在既已看貨論價之後、想繳付代價、而錢袋忽然不翼而飛那便是「手袋剪綹」的結果了，至於他們活動的地帶，要以各百貨公司、各大飯店及其他使人忘記了自己的地方爲多，

突擊剪綹 品斯下矣

最下級的一級，則「突擊剪綹」了，這一階級，人數最多，紐約每天捕獲的竊犯，其中百分之七十五以上，屬於這一類，這一種竊犯，差不多並不需要技巧，他們專一的目標在注意酒醉者，入睡的旅客和已入疲倦狀態的過度工作者，乘其無備，於中取利，據說最近有「突擊剪綹」匪兩人，因爲未能得手，使行暗殺，引起警務當局甚大的注意，認爲此風斷不可長，正在研究最確實的預防辦法，

「突擊剪綹」工作的時候，有時候兩人同時合作，有時則獨當一面，他們的大本營，注重冷落區以及僻巷小道之間，據警務當局的記錄，凡以上三種小竊，前兩種因當局的加緊偵緝，有減少之勢，而後一種則非但沒有減少，反有增加，其間的消息，但因爲近年來世界全般不景氣，失業者加多，爲生活所迫，則流於盜賊，其中含有相當嚴重的社會問題，而黃金國之內層的悽慘，也可藉知一斑了。

又上此三種性質的剪綹，除第三種外、喜歡大批出發，在你擠我擁之間，可以更便於下手，而火車站，輪船碼頭，大旅館，百貨商店，則是他們特別活躍地方。

一個神祕機關 妓女檢治所巡禮

檢驗手續非常精細

每月受驗妓女二千餘人

（北平通訊）有時走到宣武門外騾馬市大街地方便看見一座路北的西式的大房，門前，整齊的排列着許多漂亮的洋車。同時又可以看到有些濃裝豔抹，奇形怪狀的女人從那大門口出來進去，一直到下午七點鐘，那所大房，才清淨下來，每天如是。在這外，除了星期日以所巍然的西式大房門左，懸掛一面小牌：「北平市政府衛生局妓女檢治所」

不消說，人們看到這面小牌，就曉得那些出入的女人，都是過着非人生活的娼妓們！

因爲：母性中心社會時代，女子是有絕對底權利，女人可以自由擇配，可自由找男性，而男性卻不能把她關在家裏。到女性社會中心崩潰以後，開始是男性招掠女性，使女子變成一種財產。

娼妓形成了！正是一個發賣梅毒的機會，時常有些妓女，也有些青年子弟的生命被那梅毒的魔鬼吞噬！因不能「絕對禁娼」，所以「妓女檢治所」，因之成立起來。但是該所好像是一個特殊而神祕的機關，差不多外界人們，不能洞悉內幕，更不能隨便參觀。若由於妓女的本身口中打聽，更是得不到確實的答覆。記者昨天特往該所訪問，承馬兆麟所長接見，並引導參觀一切，下面便是他的談話：

來所檢驗的妓女們，多數是經本所傳來，除頭二等妓女每月受檢驗一次外，三四等妓女每月均須檢驗兩次。例於每月十日以前傳驗三等妓女，十日至十五日傳驗二等與四等妓女，十五日至二十日傳驗三等妓女復驗，二十一日至二十五日傳驗頭等妓女及二次復驗之四等妓女，二十六日至月終，傳驗如期未驗再行補驗之妓女。每月受檢驗的妓女共二千零五十六人，就中頭等妓女佔去一百九十餘人，二等妓女二百三四十人，三等妓女一千四五百人，四等妓女二百七八十人。受驗妓女接到通知，必須如期而至，到所後，在警察室領所持該所發給之檢驗執照掛號執照上，有其個人像片，經查明後，依次掛號。同時繳納檢治費用，分頭等妓女每次兩元五角，二等妓女每次一元，三等妓女每次五角，四等妓女免費檢治。

此外，還有「新捐檢驗」即爲剛剛上捐爲娼者，每禮拜三施行檢驗一次。初次受驗妓女，須經全身檢查，次爲局部檢查——下部檢查——再次則爲血液檢查，分泌檢查，如果妓女身上並無紅色症狀發現，即可令其再過幾月再來檢查。

掛號妓女，繳費完畢之後，再持號牌送到醫務室，隨後即到候診室，談到這裏馬君導引記者參觀：辦公室內，兩位女醫生正在工作，西而靠牆放置木閣，閣內存貯「病例」註明，「胡同」，「班名」，「各人號碼」，「姓名」，「日期」，「紀錄」，例如某妓經檢驗後，係屬尿道口潮紅，當塡紀錄之內，再行加以戳記。按其檢驗結果，註明「注意」，「治療」或是「停止營業」，「停止留客」，如有淋病，註以「十」號，無淋註以「一」號。（未完）

中央醫院

掛號時間一覽表

	內科	外科	產婦科	眼科	耳鼻喉科	牙科	泌尿科	骨科	皮膚科	小兒科	肺癆科	腦系科
普通號	每日上午九時至十一時	每日下午一時至六時	每日下午一時至三時	每日下午一時至三時	每日下午一時至三時	每日上午九時至十一時	每日下午一時至三時	每日下午一時至三時	每星期一三五下午一時至三時	每日上午九時至十一時	每星期二四六下午九時至十二時	每星期一三五上午十時至十二時
特別號	每日下午三時至四時	每日下午三時至四時	每星期一三五上午九時至十二時、每星期二四六下午二時至四時	每星期一三五上午十時至十一時	每星期二四六上午十時至十一時	每日下午二時至四時	每日上午[illegible]時至十二時	每日下午三時至四時	每星期二四六上午十時至十一時	每日上午十時至十一時	每星期一三五下午三時至四時	每星期二四六上午十時至十一時

附註（一）診病時間特別號掛號順序診看普通號上午自十時起下午二時起（二）急症掛號不限時間所確係急症而需即刻診治者均爲限（三）凡特別號及急症號者掛號在特別掛號處掛號（四）病人來院掛號後即持診券赴科就診如須轉科診治者（例如內科轉外科）其所掛之號不論何種在當天內均可適用（五）科限於處診隔日重行掛復診號（五）例假及星期日除急症外普通號及特別號一概停止（六）本院詢問處電話二一一五號轉分機六號

世界珍聞

搶親怪俗

土耳其近年來因爲經濟恐慌的原故，各處鄉間便發生了一種搶親的怪俗。因爲土耳其各處鄉間舉行婚禮，極爲隆重，糜費極爲浩繁，往往有傾全家的財產，以供給結婚底需用的，倘若事主要想撙節，就又不免被人譏笑，於是不得不出這種搶親的下策。但，這種搶親，是男女雙方家屬所同意的預謀。如某青年戀一女子，便先由雙方家屬約定在某夜合演搶親的喜劇，在約定的日期，男主角便帶了大批勇健的男兒，闖入女家，不問情由，把女主角肩負而去，女主角和她的父母便佯作哭泣掙扎的形狀。這種喜劇，其初不過因爲有一兩個能謀之士發明，久而久之，漸漸爲他人所仿行，現今已經成爲土耳其鄉間盛行一時的風氣了。

奇突的敬禮

非洲美賽蘭地方的居民，在路上遇着了親朋，彼此便把痰來唾吐在面部，算是表示一種很誠懇的敬禮。又如果無意遇着了妙齡的女郎，若上前和她接個吻，她是很不喜歡的，倘若把痰液迎面唾去，她卻報你一笑。

奇突的婚禮

非律賓尼拉十斯的居民，盛行一種很奇突的婚禮。在男女結婚的那一天，各自攀登在兩根距離較近地面的樹枝上，靜悄悄地蹲伏着，樹杪繫縛着五色繽紛的綵帶，隨風飄舞，很是可觀，及至雙方家長宣讀頌詞完畢，戚友們紛湧上前，執着綵帶的末端，猛力向左右面拉去，一直等到蹲伏在樹枝上的一對佳偶接觸後，婚禮才告完成，觀禮的人，觀狀莫不興高采烈，歡呼雷動，男女宅家就大張盛筵，並且舉行種種舞蹈餘興，以娛來賓。

經濟建設運動標語

信仰三民主義，實行建國方略。

打字機的改良

發明一具能打出樂譜的打字機未滿足，俄國加里福尼亞人沙治都文，應「李蘭·斯丹福特大學」的「斯丹福特印刷部」之聘，於本年八月間發明一法，能令任何打字機產出邊線，就是邊線產出於右邊也和產出於左邊那麼便利，且已向政府備案，請准其專賣云。其法係將Leuers裝置於一具能自動規出空格的附設新機件上製成。「斯丹福特印務部」計劃用牠直接將原稿製版影印版的書籍。使用時，打字者可先將全頁文字書於一定的紙上，決定了每行須留間若干空格，裝上新發明的附件，然後照打便得。照都文先生之意，以爲此附件多量製就後約售十元左右云。

經濟建設運動標語

經濟建設要實事求是。

首都地方法院檢察官批

具狀人米運才·住國府西街二六號·二十六年一月四日[illegible]·爲不服行調解條件·懇求傳案由·[illegible]·查所訴各節·業經本院於二十五年五[illegible]十六日處分不起訴在案·至所稱不履行調解條件·係屬民事問題·應向民事庭訴請履行·仰即知照·此批·（一月八日）

實業部公報第三二一期業已出版

本公報登載關於農林礦工商漁牧及勞工調令法規公牘資料統計註冊廣告等項每週出版一次訂價全年大洋五元郵費在內零售大洋一角凡關心實業法令及建設事業者均應購置一份俾資參考如訂購者請逕向實業部總務司第四科接洽可也

凍瘡靈 藥水 藥膏

此藥水藥膏爲醫師徐伯儒所創製處方新穎藥料名貴分治紅腫潰爛久不收口之各期凍瘡功效確實絕不虛偽

●南京黑廊街昇平大藥房經理●各大藥房均有出售

黎劍清緊要啓事

劍清與楊君錦鏞業於二十五年十二月十七日脫離夫妻關係，昨閱朝報第四版刊有恭賀新禧廣告一則，下署「楊錦鏞黎劍清率子恩甯鞠躬」等字，該項廣告係楊錦鏞個人所登，並未得劍清同意，特此鄭重聲明

夫婦醫院戒煙廣告

本院經多年研究用特殊方法凡吸食紅丸白面鴉片嗎啡等症均能於五日內保證毫無痛苦完全斷癮不再復發如不能斷癮時與本院當將戒煙費退還以示方法之優異可靠也（走戒亦能於短期內戒絕）

太平診療所 專治花柳

横痃　下疳　包皮過長　急慢性白濁　及其他花柳合併症

時間 上午九時起至下午八時止

診所 太平路磨盤街二十八號

醫師周炳華

百齡醫院 （專治）花柳淋濁 男女性病，精割包皮

特設 理學電療科 各種專門治療儀器 根治新老白濁

專門 戒煙部 斷癮迅速毫無痛苦

院址：國府路（洙府西門） 電話 二三三一三

大號超短波透熱電療機

大號超短波電療白濁較中小號機熱力強大五倍熱透粘膜殺滅淋菌針藥兼施無一點痛苦短期斷根永不復發短波電療肺病胃病疔瘡癬癩婦女白帶月經腹痛橫痃睪丸炎關節炎痔疾等一經電療均有特效

電割包皮過長

男子生殖器之包皮過長乃生理上發育之畸形蔽垢納污發生臭易引起手淫致患神經衰弱遺精早洩之症爲害之烈非言可蠹本所專門研究割治手術精敏長短適宜割時絕無痛苦血液不流用具消毒完善無化膿之虞割後即可行動工作無需住院手術各費在內只收六元時間上午八時至下午七時止星期日照常應診

地址鼓樓黃泥崗　人民診療所

中國殯儀館

南京：中正路　電話：二二一六三九

滬館 海格路　杭館 翠山莊

江蘇省會輯要　遊鎮必攜

浙江山陰賈子彝編著「江蘇省會輯要」現已出版本館經售每冊實價八角

內容豐富，紀載翔實，欲明江蘇省會狀況者，不可不人手一編，南京方面，總經售由本館發行部代售

京市勞動服務 將徵工十四萬人

身體孱弱者不予徵發

市鄉各區均興辦水利工程 城區開工日期明日可決定

本年度京市國民勞動服務之水利工程、京工務局正着手積極進行、關於徵工詳細辦法、及籌備事宜、定明日（十二日）下午三時、由該局召集社會局、市自治事務處、及各區公所、開第二次談話會、討論一切、并由市會同市黨部、軍訓會、警備司令部等各機關、共同組織委員會、負責推進、茲誌各情如後、

●工程範圍 分別測量竣事

共工程方面、決定城區爲秦淮河、分利涉橋至文德橋、淮清橋至利涉橋、四象橋至鐵窗櫺、太平橋至乾河沿、及竺橋五段、現經測量竣、長約四八六零公尺、共需工九萬三千六百五十工、可以完成、鄉區計上新河北濱鄉堤埂、修理與開挖工程、該堤埂九公里、亦測量竣事、孝陵衛燕子磯兩區爲疏濬池塘、計二千餘處、需徵工三萬人、此項工程計劃、已全部決定、鄉區定十五日開工、城區亦擬十五日同時興工、能否籌備齊全、須十二日談話會決定、

●徵工辦法 事先檢驗身體

至徵工辦法、已決定原則、以已受訓及正受訓壯丁、并以工程地點十五里以內爲標準、每人工作三日、由首都軍訓會等負責辦理、鄉區徵工辦法、由各鄉區區長擬具辦法、負責徵工、茲已大致確定、被徵者之能力身體、均予檢驗、共身體孱弱者當不予徵入、俟徵齊後、即行編制、按街巷地段編班、及小隊分隊區隊、預計城鄉區共有十四萬人同時工作、

滬漢特快班處女航 龍興輪過京

龍安輪即繼續開駛 各界參觀認爲滿意

三北公司繼京滬飛快車之後、爲便利旅客、開駛滬漢特快班、共第一艘特快班龍興輪、已於九日晚由滬開出、作長江特快之處女航、第二艘龍安輪、不日亦繼續開駛、茲將龍興輪昨晚過京情形、分誌如次、

●昨晚過京 泊一小時

三北龍興輪、原定於九日十二時由滬啓椗、昨日下午四時許、可抵下關江邊、因前晚滬上各界參觀新輪、特別擁擠、該輪直至午夜二時許、始開離滬埠、故昨日遲達南京、已在傍晚七時、抵京後、泊岸一小時、招待本京各界參觀、交通鐵道兩部、及京滬滬杭甬兩路人員、前往參觀者、尤爲衆多、

●各界參觀 設備週密

該輪構造新穎、設備完善、船身較普通長江輪爲長大、客房寬大、光綫空氣、均極充足、三等艙位中打舖、裝置甚多、容客雖衆、亦不致因人多而空氣惡濁、餘如無線電、救火房、救命艇、及防盜騎劫之設有鐵柵、尤爲週密、該輪昨由大副葉順源、總管王利庭、事務長王永瑞、分任招待、并款茶點、參觀者咸稱滿意、

國際電訊社 今日開始發稿

茲有留日青年陳玄南、劉啓光等、鑑於中日問題之複雜綜錯、特組織一專務日本消息之通信社、凡關於日本國內及其在我華北華南以及國際間一切動態、皆予以正確報導、作爲國際間之公正宣傳、陳君等係畢業於日本早稻田大學研究院、對日本國情、及共一切政治機構、有深切之認識、該社現已覓定淮海路一五號爲社址、社長即陳玄南君担任、現定於本月十一日、開始發稿、屆時本京在國際間、當多增加報導力量云、

糞便處 建築糞窖

普遍收取糞便

京市糞便管理處、自在三五兩區實行收糞以來、頗具實效、茲爲應市民需要起見、決推行各區普遍收糞、便、現正積極籌備進行、在各該區內、覓適當地點、建築糞窖、及伕役住所、大致已覓定、呈市府辦理徵收土地、一俟辦竣、即開始進行、約三月間可實現云、

鈕長瑜畫展

女畫家鈕長瑜個展、自開幕以來、青年會大禮堂上、留連參觀者、幾有人滿之患、一般輿論、對女士之作品、備極推崇、最可貴者、乃女士之山水筆法、不特絕無脂粉態、抑且高古超凡、實爲近今畫界中不易多覯之作、

工局測訂 次要路中心樁

規定防止遺失辦法

市工務局以本市各幹路中心樁、自經測釘完成後、對於一切建設計劃、便利殊多、惟此外尚有公布之次要道路中心樁、前以時間與經費關係、尚未計劃測定、於本市市政設施、建設進行、實多影響、亟應繼續測定、以臻完善、而便依據、特援照前測釘幹路中心樁辦法、飭科另擬預算、擬專責辦理、預定在四月內測釘完成、又查此項釘定之中心樁、及以前已測定之各幹路、每因嗣後陸續修築道路、或其他原因、極易遺失、如臨時重行補釘、則往往因地形及路線之變遷、事實上非常困難、爲一勞永逸計、擬將來於修闢道路時、即將該路之中心樁各加裝鐵質護櫺、以免遺失、而資保護、又如在較爲荒僻之區、及新闢之各幹路、尚未築路牙沿者、如上海路、廣州路、雲南路、寧海路、黑龍江路、察哈爾路等、兩旁新建築日見增多、擬再各加埋水泥路界石、俾於識別上、益加便利、此爲防止及補救中心樁遺失辦法、具呈市府鑒核、業經核准、現該局正按照計劃切實進行云、

兩路客車行駛時 車廂中將無煤灰

機車內裝檔板吸收

京滬杭甬鐵路管理局研究客列行駛時、減少煤灰飛入車廂、經滬錫段段長吳毓峴建議、依據烟與煤灰之流動綫路、擬定在烟箱內設置檔板、使烟灰隨於烟箱底部、并利用廢汽之一小部份、以小管通入排灰管、將煤灰隨時由箱底部排出、而有自烟囪噴出之處、在煤灰排出時、不使堆積、又和以流水、以免飛揚、經試裝後、頗爲滿意、約可防止煤灰百分之九十、共每輛機車改造工料費、約爲二十元、該路局昨呈鐵部、決即將全路機車、在吳淞閘口兩機廠、分別照製檔板、

天氣報告

（一）本京未來二十四小時內天氣晴寒、晨有霜及低霧、風向南及西南、風力微弱（二）十日本京天氣晴曇、最多風向西北

從上海不景氣 說到南京的裏層

因上海剝削階級倒場 而影響到京市的金融

（本報特寫）地凍天寒、無形的陰歷年關、漸漸在緊逼、銅元的兌價在高漲、百物的市價、也在隨之增高、有許多人說、南京商業的裏層、空虛得很、還有人說是受着上海不景氣的影響、倒底怎樣、我不能不先從上海說過來。

●假繁榮靠不住

莫以爲南京現在是升格做了首都、若論商業、還是和早幾年一樣、跟着上海走的、從形勢上看、南方的京滬、和北方的平津、有點相像、天津的商業、隨着北平遷都而蕭條、南京呢、如今靠着大批公務人員的消費在支撐着、所以南京的表面繁榮、是一種假繁榮、更莫以爲南京的馬路四達、洋房高聳、人口衆多、在骨子裏是一絲一毫救濟不了上海商場的自然沒落的。

●剝削階級倒了

再論到上海、莫以爲從西歷一八四三年、（清道光二十三年）、中英南京條約、開闢爲商埠以來、在九十多年間、把上海浒升做國際大都會、和巴黎紐約差不多、要知道上海的繁榮、全建築在剝削階級身上、列强的海船裝來的、全是剝削華人的、這是第一階級。不論業進出口洋行的人、從康白渡一直對跑街爲止、這些人是靠着第一剝削階級的牌頭、在層層剝削、經手自肥、所有上海的洋房、汽車、大公司、大商店、吃食店、娛樂場、一直到妓女、白相人、小癟三爲止、誰都靠着層層剝削階級爲生的、而工部局董事、巡捕、包打聽之類、都是剝削階級養活的走狗、如今呢、受着世界潮流的衝擊、層層剝削階級逐漸在自動倒塌。

●上海慘不勝言

好多批上海來京的人說、上海租界、已經慘不勝言、受普遍不景氣影響、外貨運華銷不掉、第一剝削階級失去了憑藉、漸行統制、中國對外貿易、中央銀行以外、還有中央信託局、一切進出口貨買、均接受經手、手續簡單而有信用、費用也較省、買辦的跑街階級、失掉了憑藉而失業、一切從業人等、誰也不能在上海生活了。馬路上的商店、整排的關門、弄堂房子、蕭條的空出、從前二房東頂一幢房屋、自已住擱樓而月進紛紛的現象、除非在夢中才見得到、戲院、妓館、跳舞場、遊戲場等等、到處都顯得冷落、減色、多慘。

●影響到南京了

南京是一切跟着上海走的、上海這樣、南京豈有不受影響的道理、單憑銀行業而論、許多銀行的總行、大多在上海、上海銀根一緊、與南京分行當然有關係、上海的地皮擱淺、南京就不敢投資地產建築、上海大商店倒閉、南京銀行界就不敢放款、上海金融奇窘、南京也決不會寬綽的。太平路兩旁商店櫥窗中的花色雖多、但是在陰歷今年下半年裏、南北運倒了楣、安和裕成永兩大商店、南京市的表面上似乎還不失繁榮、要曉得全靠大批公務人員身上支撐着、銅元高漲、物價上升、這還是小問題、老實說、南京市的裏層、是完全空虛的。（而）

冠生園 南京支店

廣州臘味 沙田蜜柚 新會甜橙 巧格力糖

楊公井國民大戲院隔壁

傷科 骨癆

療傷接骨專家 張一丹

接骨療傷舒筋去癆素爲中國醫藥之專長不論骨折或複雜骨折均可限日接妥而行動一如往昔惟受傷之地位老傷新挫治法各異必須診斷詳確施以適當手術佐以特效藥品庶能根治後患

骨癆一症舉世認爲不治究其病原委都由骨挫離本位撿傷之重要筋骨蓋一起跌打撞壓諸傷部組織內之鮮血立變爲凝血設不早求專家根治則日積月累外受寒之侵襲內而擁毒菌之發生腐骨爛筋若以直達骨部之藥品與適當之手術有痊治之望

診所：新街口大豐富巷二十九號

江逢治 肺癆藥水

肺癆一症、傳染最易、療治亦難、自本劑行世、凡肺癆結核、咳嗽多痰、氣逆哮喘等症、服之有直達病灶、剿滅病根之功、

大瓶一元 小瓶二元二角半 本京各藥房均代售

南京太平路華商大藥房總經理

紫虛上人唯物新命相

往哲言五行止於唯心、廣徵其事亦有唯物、蓋有精神必有形體、有生命必有事物、主用相關、不能偏廢、故僕論其生尅之理、兼考色聲於形骸之外、內外參互、則禍福利達、遂昭然若揭、明於大光、幸雅愛諸君、其垂鑒焉

相命貳元 神課壹元 寓中央飯店二樓264號

來源缺乏供不應求 銅元上漲正謀平定

錢業依例下月十日總結束 大致比去年情形略爲優勝

京市近來銅元市價暴漲、每元僅兌換二千九百文、社會局以銅元兌價、曾經規定每元三千文、今抬高兌價、未免影響物價、日前特函錢業公會、飭即設法制止、茲悉錢業公會昨經提出討論、僉以兌價高漲、乃係市面銅元缺乏之故、完全屬於供不應求之關係、並非有人屯積居奇、除催量由該業設法調劑外、並將於今日函復社會局查核、

●銅元缺乏 形成漲價

據錢業界稱、銅元缺乏之原因、謂此乃各地共同之現象、大致因新鑄一分輔幣流通未多、而舊式銅元經收兌去者、則爲數已不少、目前市上購置零物、類均使用一角二角之輔幣、多數需銅元作零找、以前各商店之有積餘、可以兌出供應市面者、現亦自感不敷應用、銅元市價、因供不應求、以致漲價、至錢業方面、目前情形已非昔比、既難大宗搜羅、即專營兌換之錢店、亦隨進隨出、爲數有限、故兌價高漲、爲事實趨勢所然、錢業現祇有盡其維持市面職責、一方向各商店設法供給、一方限制大宗兌取、俾資平均普及、使零找有所週轉、

●總結束期 二月十日

又談本市錢業概況、謂最近一年、各家大致平平、勉力維持、因農村之稍復蘇、市面較爲繁榮、金融界亦較見活潑、大致比去年情形、略爲優勝、本年總結束期、仍依滬錢業定例、於二月十日總結束、嗣述及本市各商業一般經濟情況、據稱本市面、因位置首都、各商業固見欣欣向榮、惟資源之週轉、尚有賴於金融界之調劑、現有黑廊新設未久之永大銀行、爲繁榮京市市面、救濟工商經濟、業務側重各商信用借款、數目每戶至多三四千左右、時期約爲兩三月、殷實商界、紛紛問彼週轉、開辦僅兩月、已放出款項達三百萬、於各業經濟不無促進活潑、聞本年春間、並將推行小額貸款、（爲數約一二百元、）約五百額、

歡宴熊式一

昨午洪瑞釗氏 今晚徐謨陳介

（本報專訪）熊式一夫婦、此次來京進謁當局、訪晤舊雨、備受各界熱烈歡迎、昨日下午三時、洪瑞釗假新街口明湖春茶會歡迎、到有文藝界及新聞界多人、由熊氏報告「王寶川」在倫敦上演經過情形、頗爲詳細、至五時許、始盡歡而散、今晚七時、外交部次長徐謨、陳介、在外交部大禮堂、舉行歡宴會、並招待各國駐京使館人員參加、想屆時定有一番盛况、熊氏明晨乘輪西上、偕返江西原籍一行云、（滬）

農村改進會

積極辦理合作

京市農村改進委員會、以二十六年開始、關於一切工作進行、亟待討論決定、茲定於十二日在社會局舉行工作會議、報告去年一切工作、加以考核、對合作社之推行等、將積極辦理、

稻麥改進所

計劃改良小麥

全國稻麥改進所、前擬定之全國小麥改良協調計劃、現正籌備實施試驗、在本京方面、已由該所與金陵大學、中央兩大學會商進行、期於二三年內、共同決定南京一帶最佳之推廣品種、至其他各處、如四川大學、燕京大學等、亦均致函表示贊同、該所刻正草擬各地種植計劃、以便分寄、俾各地實施試驗云、

中央飯店舉辦 京滬埠際象棋賽

今明兩晚七時半起

中央飯店爲提倡象藝、鼓勵興趣起見、特電邀滬埠象棋冠軍竇國柱、滬杭埠際象棋賽最優勝代表謝俠遜、連學正來京、與本京最高名手鄧春林、萬啓有、定十一十二兩晚、舉行京滬埠際大決賽、并備大銀杯一座、酬贈最優勝方面、並請象棋國手謝俠遜任總裁判、每晚與賽最優勝者、舉行友誼賽、藉資觀摩、會場佈置、異常高潔、每一座客、備置香茗、藉佐清興、入場券資四角、略示限制、茲將其節目錄下、

一月十一晚七時半起 （一）鄧春林對竇國柱、（二）萬啓有對連學正、（三）謝俠遜對本晚最優勝者作友誼賽、

一月十二晚七時半起 （一）鄧春林對連學正、（二）萬啓有對竇國柱、（三）謝俠遜對本晚最優勝者作友誼賽、

四年前舊案

上海銀行汽車傷人案解決

初判被告車夫徒刑兩年 損害賠償九萬九千餘元 兩度更審完全撤銷

本京上海銀行汽車夫陳金生、於民國二十一年十二月十九日、駕駛該號二八二號自備汽車、行經中山北路白宮飯店、適有陸軍大學編譯官史國彬、乘坐脚踏車、緊隨一輛滿載乘客營業汽車之後、迎面而來、行至該處、正當營業汽車與二八二號汽車彼此對開至交叉衝錯之時、突然從該營業汽車之後折轉、向路西疾駛、當時陳金生直前車身後之時、始發見史國彬、陳金生在此千鈞一髮之際、雖立即煞車、而因雙方車輛俱受物理的動力支配、無法令其立時完全停止、遂致彼此互撞、史國彬因傷重不治身死、

▽涉訟經過△

事出以後、由在場崗警高德祿、將陳金生帶局送廳、轉解前江甯地方法院、經檢察官徐式章、以過失致人死罪提起公訴、史妻鄧玄霜、附帶提起民事訴訟、要求判令行爲人陳金生、僱用人上海銀行區經理李桐村、連帶賠償損害洋二十五萬元、開我國各地歷來汽車傷人案要求賠償數額之新紀錄、當初轟動一時、初審判決陳金生徒刑二年、附帶民訴部分、判令陳金生、李桐村、連帶賠償史鄧玄霜損害洋九萬九千八百四十元、陳李不服、上訴於江蘇高等法院、結果刑事部分上訴駁回、民事部分改判賠償四萬元、陳李二人仍不服、上訴最高法院、經刑事第六庭判決、將刑事民事俱發回江蘇高等法院更審、嗣經判決、刑事部分仍以爲陳金生等非無過失、照舊處徒刑二年、附帶民訴、則以裁定移送同院民庭審理、陳李復經上訴最高法院、於去年四月由刑十庭、

▽撤銷原由△

再次發交江蘇高等法院第五分院、更爲審理、經該院數度依科學方法、詳予察認、精密試驗調查、並證明在當日情況之下、無論如何、陳金生先時既不能預防、臨事亦無法避免、已故史國彬自身具有重大過失、陳金生在法律上無絲毫過失可言、結果將前江甯地方法院第一審原判撤銷、諭知陳金生無罪、該項判決、現已確定、民事部分、則已由史鄧玄霜、將原案撤回、陳金生、李桐村本道德觀念、致贈賻儀若干、和平了結、先後歷時四年之久、至是乃告完全解決

肅清市內私娼

救濟院統盤籌劃

本市各大旅館紛設跳舞廳、並有一部份僱用舞女供人伴舞、京社會局對此事正注意查察、有無傷風敗俗情事、再行設法取締、該局發言人謂、旅館之營業、已取有營業執照、其增設舞廳、乃其營業中之一部份、於清唱等娛樂所開幕之初、稍有不同、亦無須另請執照、而直接取締不良風化者、責在警察、至於禁娼與開娼、兩種皆有主張、各有理由、此爲社會之一嚴重問題、但本市已決定爲絕對禁娼區、當本一貫主張繼續進行、市內私娼之肅清與救濟辦法、正由京市救濟院通盤籌劃中、大規模收容所限於經濟時間建築有待、騰挪乞丐收容所房屋、作臨時實施收容、現正積極籌備進行、日內即可完全決定、妓女出路問題、請各社會學者繼續研究、

洋商運布

財部規定辦法

財政部以國內土布廠布、已由統稅機關、發給棉紗直接織成品運照者、應報由同業公會、或商會或工廠聯合會、發給證明書、連同前項棉紗直接織成品運照、隨貨輸運、俟運至指定地點後、如須分銷他處、應報由當地同業公會或商會或工廠聯合會發給證明書、連同統稅機關所發分運照、隨貨輸運、均無須請領土貨運銷分銷執照、業經規定在案、惟洋商將該項土布廠布、運至指定地點後、如須分銷他處、因其既非當地華商所組織之同業公會、或商會或工廠聯合會會員、而又未便由洋商會證明、無從領得證明書、爲謀救濟起見、茲已規定「凡洋商將土布廠布運至指定地點後、如須分銷他處者、准予驗憑統稅機關所發分運照運輸、無須呈驗當地同業公會或工廠聯合會證明書云」、此項辦法、業經財政部咨請各省市政府及內政、軍政、交通、鐵道、外交各部、

長江船期

一月十一日	上水	下水
招商	無	江新
怡和	實和	無
太古	武昌	無
三北	無	無

一月十二日	上水	下水
招商		
怡和	建國	無
	無	吉和
太古	無	黃浦
三北	無	新浦

國民大戲院

連映九天，昨日仍告客滿！

祇有今明兩天

好片難得，幸勿失此機會！

胡蝶新傑作

明星有聲對白歌唱鉅製

永遠的微笑

「永遠的微笑」的故事是生長於秦淮河畔的歌孃，隊伍裏一個歌女如何出力幫助了一個男子成爲了法官，而法官又怎樣的把她判處死刑。

加映中央攝影場特製 綏東剿匪前綫寫眞

下期又一國產有聲巨製 女同學 陳綺霞 范雪朋 陶金 主演

大華大戲院

今天開映 二時半 五時半 八時半

SHIRLEY TEMPLE IN CAPTAIN JANUARY

秀蘭鄧波兒大貢獻

小明珠

小小眼睛閃若明珠 深深窩兒圓若明珠

本片中秀蘭不特歌舞並臻化境，且表演之深刻爲向來所未會，誠傑作也。

加映中央攝影場新聞片

中山汽車 電話 32111

新華農場

佈置園庭 包栽花木 茇售果苗 品種正確

詳細目錄 承索即寄

總場：南京中山門內 電話二一四八一號

分場：江寧縣板橋鎮

中國戲劇學會假座 世界
觀衆如潮湧・今日請早臨
愈演愈佳・不可不看

四幕悲劇 雷雨 三

明日二時正上演
白・靜・真・涅馬祥參
楊程子于如戴・彥等加
梅蘿香
夜八時正場演 雷雨 膾炙人口

時間 日戲二時正 夜戲八時正
價目 一元 六角 三角 捐稅在內 兒童恕不招待

明星大戲院

(票價) 對號八角 頭等四角 二等二角 捐稅外加 對號先期預售

初次來京文武兼全譚派正宗鬚生泰斗 高警民
坤角老生 李鵬言
風雅小生 葛次江
文武崑亂梅派青衣花衫 呂慧君
青衣花衫 謝雲琴
勇猛武生 王繼武

全體藝員一百餘人一齊登台合演拿手好戲

今天夜戲 全本玉堂春 全本空城計
明天夜戲 全本探母回令
後天夜戲 全本金鎖記 捉放宿店

高警民 呂慧君 啓事
還啓者警民等藝薄學淺此次辱承明星戲院之聘匆匆時間登台不及致京中舊雨新知以及劇壇前輩未及一一拜謁深爲歉仄用特登報伸意並希各界賜教無任感荷此啓

首都和記更新舞台 票房電話 三二三九五 賬房電話 二三九四

臨別紀念 最後三天
王少泉 趙鶴鳴 美素娟 筱山 啓
王美齡 陳伯鈞 丁鳳文

今晚首次公演 時間 七時登場

注意 本台啓事
王少泉藝員，臨別之期，特將座價減低，普及觀衆，佳座無多，曷望早臨。

日戲 一時開演
王美齡 蘇三監史
趙鶴鳴 空城計
秦秋豔 武昭關
陳伯鈞 花蝴蝶

價目 日戲 對號五角 花樓四角 正廳三角 包廂二角 頭等一角五分

續排轟動全國偉大彩景奧妙機關連台名劇
唐僧取經 十三本
劇中有 ▲浪子回頭 ▲魏獲金洞 ▲滑稽突美舞 ▲變運的關

夜戲價目 對號八角 花樓六角 正廳四角 包廂三角 頭等二角 對號先預售

全院溫暖如春 金城 下關商埠街 電話三二一九八八
本院加聘藝員實力充實劇團個個砥柱
鴻坤伶 壽青衣 文 張文武 潤老生 時
★准于今天日夜兩場登台表演★

評劇明星 王寶蘭
喜彩蓮 分晚在即 再演七天

今天日戲 天水關 雙德 全部 孝全
今天夜戲 蘇小小 收指爲媒 劉伶醉酒 花媒 勝關 (初次公演)

本院特約交通汽車送客進城規定江南一路直達夫子廟不論遠近每人二角

夏民診所
主治 皮膚科 花柳科 內外科
院長 戴夏民
備有太陽燈可治皮膚結核諸症
院址 臚政牌樓雨花巷 二二三號 電話 二一一八
門診 上午八時至十二時 下午四時至六時
出診 下午六時至八時

精益眼鏡公司
中國精益眼鏡公司
▲驗光準確 ▲儀器精良 ▲品質高尚 ▲價格公平
南京支店太平路花牌樓(電話二一三四一) 驗光主任王翔欣謹啓
配眼鏡決不能如購普通物件可比因爲合光度之眼鏡對於智識及事業精神有莫大阻礙本公司爲全國最進步之眼光學專家

出租
純鋼保管箱
化洋三元 租用一年
儲藏貴重物品 可防水火盜竊
南京中國國貨銀行 地址新街口

南京印刷公司
印刷精良 出品迅速
地址成賢街 電話二二五七四

南京大戲院 興記
對號先期預售
票價 對號八角 正廳四角 普通二角 捐稅外加 童僕全票

震驚全國劇界小霸王唱做文武正宗鬚生兼演紅生
厲慧良
文武兼全崑亂青衣花衫 厲慧敏
唱做響亮宏音行雲架子花面 厲慧斌
蕭慧寶 孟慧棠 張慧忠 厲慧蘭 陳慧林 陳慧君 厲慧森 邢慧山 張慧鳴 宋慧昌 秦慧芬

明晚登台 明晚夜戲 全本甘露寺
十三夜戲 霸王別姬
十四夜戲 白蟒台

厲家班啓事
慧良等此次原擬放期各劇逾日勞返慧輕所紛使抱心茲京日假獻以憂忱各界諒良等之作在藝界迎客更良士鑒此啓

給少年者 (五版) 沙風著 實價四角四分
本報代售 特價三角六分
此書是一部少年讀物，共分二十篇，每篇都是一個動人的故事，以生動的筆法，描寫少年的生活，實是少年們最好的讀物。

奇事

余前年春偕友到大華飯店訪賽希夷君談流年同陳四人發君談余友劉君本年欠佳須防飛災相侵次談方君本年有財夏季可得次談友弟今當有小星之喜冬令謹防災末談之季身謂其宜速同家驗災避難否則夏季當有殺身之禍余聞言以爲信口雌黃而已辭走出孰知友君夏季果得航空獎券五萬而友之弟亦同時得一美戀愛爲既而友舅之家來財謂舅在滬於天中節晚乘汽車兜風失慎車顛身死現在電事望急前來劉君急乘火車往滬下車之間一不慎理喪右腿跌傷經中西醫消方免殘驗後及弟之家冬令果爲將火焚矣命賕數賕尚希高明指正
布該處批命合婚選吉家宅地理陳慰如謹啓
壬神數占事更屬奇妙 上午半價三角亦與衆不同 大六

前東南大學教授 顧實評論命相 哲學專家
至聖先師孔子已言不知命無以爲君子推算命理確有奇應者
曲阜孔憲和先生
精究命理推算一法加上七政二十八宿飛星 準確 一切之凶險均能全數指明在某年何日預先趨避是福果有奇應運 精微奧妙決斷可靠並世無二敢爲知命君子之告
命相飛星三種共取一元 寓南京中央飯店二二二號
敬送婦女不育秘方或生兒不設存的秘方試之已往近八年

赤道人談命處遷移啓事
敬啓者近因原址翻造現遷移至中山東路大坊陰巷三七號門牌(即中央飯店後門斜對角)照常設硯如蒙來賓下問請移臨該處毋任歡迎此啓

沙眼治根之可能
沙眼有輕重之分若病者能抱決心就醫者非一種之治愈之可能醫生原方法往之治法九均有加良與補充今者適當已之經驗外新特治之改沙眼之別在除本醫師時其內服之惡劣狀態眼病特色之外賜者意及本時者注意手術學空內經驗之時所用奇特的手術假期診青眼病之藥物與之及病眼時各奇效沙眼者光外注意時診時上午九時至十二時下午二時至四時
鄭懷仁醫師專門眼科 南京鼓樓中山路

經濟分類廣告

福豆 精豆漿 滋補，衛生，清潔 地址：八府塘 電話：三一五三八

新生消毒牛乳場
新添荷蘭純種牛
歡迎顧主
場址中華門外板橋鎮 電話三二一〇一

鮮牛乳新到 場牧富飛鴻 地址：成賢街十七號 電話：23373

家酒吧 電話51616 宋式船菜 點細宗名

白玉潔 產科女醫 安全接生 帶理月經 產前產後各症 洪武路311號(盧妃巷南頭) 電話22218號

武進婦幼科 錢寶華 門診上午九時至十二時 出診下午三時後 急症隨請隨到 診所城內鄧府巷九號

胃之寶 北平名醫曹鶴峯 專治胃寒嘔酸心胃氣痛 食後脹滿 消化不良 停滯作酸 服此立時止痛 連服一瓶完全永不再犯 分銷處中央書報社

博愛醫院 西華門四條巷 院長戴天青 留日醫學士 負責專門白濁 根治(急性白濁)(慢性白濁)新法治療短期可愈 下疳橫痃無須手術 痔瘡脫肛無須手術 包醫戒烟限日斷根

研究完成淋濁特效藥出世
專治 五淋白濁
中正路二十七號文山診所 醫師黃文山啓

白濁專科 胡鵬 短波紫光下濁鏡檢驗淋菌 太陽燈電療 花柳梅毒 特效藥 迅速診治

黃灼如 診療所 主治 外科 痔瘡 耳鼻咽喉 花柳 特殊療法 診所國府路211號 電話二三五四六號

國醫 張友之 通理內外各科 專治家傳學 門診上午 出診下午 診所中正路 電話二三四五 號

感謝針灸王靜夫先生
鄙人身患腹痛及咳嗽多年身體衰弱屢治無效幸蒙針灸家王靜夫先生治愈特此登報誌謝 仁人 敬啓

洋房招租
八寶前街大村一號 有洋房出租 均係新式 設備花園衞生 如合意者 往看接洽 價低廉 接洽上海銀行

地產出售
茲有莫愁路六號住宅 均係新式 地基方二十八畝 接洽中國銀行

西式平房出讓
茲有坐落洪武街正式住宅 前後房間 設備完全 接洽電話

召租
鼓樓下西橋十號 有樓房二間 共有房屋 水電俱全 欲租者請與門房接洽

防盜火
白下路中國銀行保管箱 新式保管設備 貴重物品 租費低廉 電話五一一接洽

選租
數幢新式樓房 坐落公園門前 衞生設備 環境幽雅 租價廉 有意者請看

女子公寓
南京新街口 每月食宿十餘元 電話俱全 暖爐沐室 地址德賓里四號 電話二二九七二

地產出讓
茲有南府西街 皮市街北 接洽時間下午二時至五時

洋房價讓
中央黨部南傳厚崗高樓 洋房廉價出讓 接洽時間每日十二時至四時

新建洋樓廉價出售
茲有新建洋樓 坐落遊府西街 設備完全 水電俱全 請接洽

選租
新建三層樓房 坐落莫愁路 設備完全 水電俱全 接洽

召租
科巷白園五間 設備上等 電話七生

吳南愚 八種刻字 雕刻 書畫 鐫刻 美術禮品 古山水雜 喜書 對聯 扇玩 章圖

南京中正路中央商場十三號 綵繡館 美術社 電話二二七六四

南苑 彈子房 開幕 地點適中 設備完美 新街口 招待週到

萍廬花園 承辦 佈置庭園 代樹花草 盆景花球 電話三一〇七〇號

收買地房
今在光路下長樂路 如有欲出售者 請至大樂路長宋姓接洽

考書記數名
本京某機關招考書記 學校畢業 四十元 具正楷親筆履歷 寄

仁孝殯儀館 永安公墓 地址莫愁路 電話二二五五一

鬻書助戰 晚香居士 端楷壽屏 每幅一元

上海風光 廿六年度第一聲出版 售一角 安里上海白克路新聞社

照相機出讓 茲有最新式照相機一具 保險 德國Compur 1:3.9

鄭夷波 林修梅 啓事

遺失聲明
茲遺失(趙世章印)象牙方形圖章一方 中央商場中國

遺失聲明
茲於本月七日因公出外遺失軍政部第十號

聲明
茲遺失(張文)

治下淋丸 確有實效
同濟藥房

眼科專門袁懷青醫師
設備完全 經驗宏富 診斷詳確 治療適當 手術穩妥 毫無痛苦
地址 市政府西傳華診病所 時間上午八時至下午五時
分診所 國府路二〇三號 時間下午五時至八時

專治一切眼病

謝俠遜新編象棋譜 五版 本館代售 特價一元二角

本報十一月份合訂本 業已裝訂成冊欲購從速定價每冊一元

約翰痔科醫院
專治 內外痔瘡 痔漏成管 便血脫肛
不施手術 理想新法 痔枯脫管 負責根治
不用注射 靈藥治療 毫無痛苦 決不復發
院址新街口六號(鹽業銀行) 電話三一七五

德醫袁精九醫師專門 花柳病 「梅毒，白濁，下疳」
兼治內外各科 精割包皮包戒雅片
時間 上午八時至下午八時

花柳夜診
專治 一切花柳皮膚病
花柳專門顧錫榮醫師
時間 每日下午五時至八時
地址 國府路二〇三號(鳳凰橋)

衛生署化驗〇農商部給獎
痔
化痔神丸
專治痔瘡痔漏脫肛
南京武定橋大油坊巷同仁堂

濟羣氏 淋濁丸
五淋白濁 急慢分治 藥力超羣 除根神速
每盒國幣一元

樵山醫院
專治 內外花柳各科
特設 愛克司光 超短波電療機 高調波電療機 太陽燈 熱光燈
院址 火瓦巷

中國眼鏡公司
荷有目光缺陷須配眼鏡補救 如目光不佳 非特阻礙一切事業 抑且有關身體康健 補救之法 唯有戴配光度準確之優良眼鏡 本公司創設有年 驗光準確 質料精良 價格低廉 裝配合度 希各界注意
是幸 朱雀路(上海銀行大廈)電話五一四二八
中國眼鏡公司啓

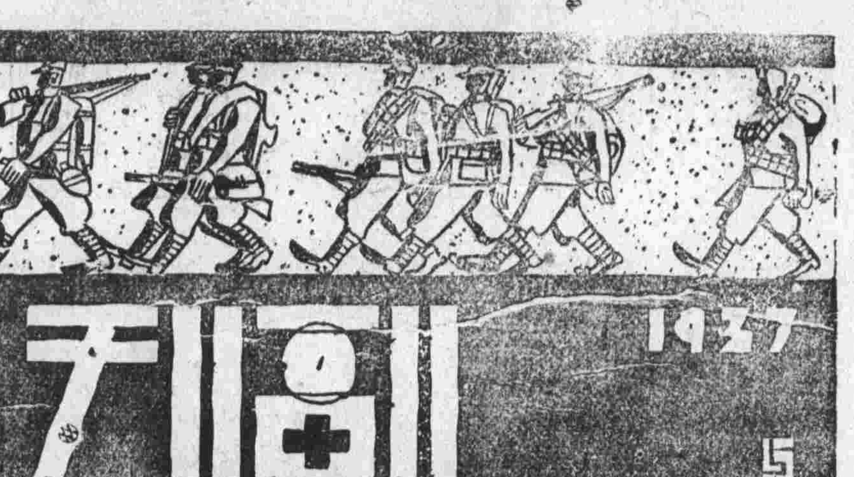

畫家嘴裏的戲劇家——也談「王寶川」

•倒啖•

最近有一位和戲劇家熊式一同寓首都飯店的畫家，而這位畫家，也曾到過英國而欣賞過熊式一所編的英國王寶川的。

我在這位畫家的招待席上，備聆他對於「王寶川」的話：因爲畫家和戲劇家，同屬藝人，所以在下聽得格外仔細。

畫家說：『王寶川在中國是歷史劇，而在英國是滑稽喜劇；英國人看他們舞臺上帶尖帽子擦白鼻子的丑角看膩了，換了口味來看中國喜劇王寶川，頗覺到新鮮有味。所以王寶川在英國連演八百多次，英國的老太太少奶奶們，凡有所談，莫不以王寶川做話料。

「熊式一把中國祗會武不能文的薛平貴，改編做文武全才的角色；在英國人看來，薛平貴既會使矛子鎗，又會出口成章的做詩吟歌，當然很敬新鮮味兒的。並且，把臉譜來判別角色的善惡，這是英國所罰兒都沒有見過，做夢也沒想到的事，於是乎王寶川鬨動了全英國。

『在中國舊戲裏，鞭子一揚，就算上馬；王寶川在英國出演，比較笨得多了——他們特地用中國小兒騎走馬燈式的，做了假馬來拴在腰前腰後；於是更把英國老奶奶們笑痛了肚子，而王寶川格外地叫座了。

『反正在外國演中國戲、一切都是埋埋虎虎地：服裝不全時，睡衣也可以拿來做戰袍，這些英國傻瓜們，又誰理會得』？畫家的話止於此，我的筆述也止於此。

談話

統制糞便

•司鐸•

糞便之成爲首都市政上的大問題，已經很久了。現在，聽說糞便管理處，已準備把全市廁所，徧歸市有。廁所市有，加以整理擴充，我非常贊成。不過有一個條件，便是市有之後，糞便出路必須比未市有時更便利，不要因爲是市政府管理了，便加上種種費用。同時也要使那些靠糞爲肥料的種菜人，不致發生肥料的恐慌。

農歷

是七八年前的事了。那時北伐的勢力越過黃河，大家虎虎有生氣，嚮向因襲和守舊的老堡壘衝擊，銳勇百倍。其時我注意到一樁似小而重要的事，那就是肩着灌輸知識和教育大衆的招牌的報紙仍然把「中華民國××年×月×日」和「陰歷××年×月×日」同時刊出。於是就寫了一篇東西在中央日報的副刊發表，攻擊這類文化前衛的守舊性，不久（大概個把月罷，現在記不大清楚了），這雙重日歷制果然從報紙消失了。

時代的巨輪又輾過二千多天，而這陰歷的僵尸仍然乘隙躡手躡足溜出來；不過，同其他的鬼靈一樣，它也常改裝換面，今次又披着『農歷』的怪服潛蹤而出了。

農家行事果眞不『拜奉』它不可嗎？其實，北政府時代的農礦部也早頒布過「萬國鼎之國歷即農民」（農民第二十一號）了。前幾年好像還有些機關散發國歷農事歌之類，作爲驅邪打鬼之用，現在倒匿跡銷聲了。『言命的哲學家』固仍生意興隆，『封神榜』和『唐僧取經』又何嘗受到『統制』？打鬼十數年的結果如斯，這眞不禁使得以前曾經呼號衛鋒的小夥子們有點茫然之感了。

•青蕪•

誰是吳小箴？

一月七日副刊，載一篇考證吳稚暉先生「名」「字」的文章，引了吳先生文集裏名的寒厓詩集序，據序裏面說吳先生是因爲早年喜歡謝宣城的詩，故自己取名吳朓，取字稚暉，都是表示景仰謝朓的意思。但後來吳先生發誓不再讀古書，所以取消以前的舊名（朓），改名敬恆。改名的經過，據所引吳先生的原文說得很明白「…與元和陳懋治共約不復再讀線裝書，旋改定今名。因鬬敬與恆，不足以任天下之重，故命名以小箴」。由此可見吳先生之改名敬恆，本來是用來警惕——即所謂小箴也——自己的意思，但而那位先生卻硬把「小箴」兩個字派做吳先生的字。而說現在的人只知道吳先生名敬恆，字稚暉，「至於「朓」與「小箴」卻鮮有知之者」。照那位先生的意思，似乎吳先生字「稚暉」還不够，還應該字「小箴」。吳先生若知道了，豈不一定要大叫道：「放屁放屁，眞豈有此理」。

•胡傘•

陶淵明先生的「折腰」問題

據說當初陶淵明先生，在做彭澤縣令的時候，有一天，視察專員來縣視察縣政，陶縣令因爲不願屈節逢迎，爲區區五斗米，而向他人輕易折腰，遂毅然掛冠而去。這在今日，自然不行，就是有陶縣令這樣的人，也得上道辭呈，等待一月兩月批准下來，方得肩担行而去。

淵明先生這種逃避現實，孤芳自賞的精神，多少含有一些佛家出世的人生觀。當然的，在今日有許多值得懷疑的地方。可是，淵明先生的那種自耕自織，淡泊自甘的田園生活，仍不失爲儒家的『得志則澤加於民，不得志獨善其身』的做人規範。還是無論何人，難以厚非的。

然而見仁見智，自古已有不同，若淵明先生者，議者自亦未可例外。故嘗聞人說：「淵明不願五斗折腰，然則六斗如何？」是說也，未免失之忠厚，有些過於生疑了。雖說淵明先生躬耕田園，不求聞達，嘗受饑餓，不願屈節的精神，還不能證實他的心跡，還不是以風末世而示後生焉？

可是，正因爲有淵明先生那樣高尚的人格，偉大的修養，淵博的學問的人，才能做到這步田地。否則，亦難免討債還價，流爲惡俗不堪矣！請看今日之官場，何處非五斗六斗之爭耶？

•嘯谷•

歐洲溜冰場上，叫人望而却步的兩位健將！ •楊滿郵作•

賽金花

埋骨處之香塚

賽金花葬香塚旁，殊得其所，香塚即清乾隆帝之香妃，因其死有一段哀豔歷史，故後人紀念不衰。香塚前立有短碑，鐫小詞一首，聞係出自某修撰手筆，乾隆帝親囑其撰成者，詞云：浩浩愁，茫茫刼，鬱鬱佳城，中有碧血，血亦有時盡，碧亦有時滅，萬古千秋情無絕，是耶非耶？化爲蝴蝶

•陳立言•

聞徐懋庸自吹有感

在上海辛報上，讀到一篇「徐懋庸的自我宣傳之眞憑實據」的文章。說徐在自己一夥辦的某一號文化小報上，會化名柳英寫過「徐懋庸先生訪問記」；恐怕人們不信，作者更把那原稿，製版刊出，目的「不光明」而得的徐的像在「以昭信實」，而更大的企圖還在「大快人心」。

「懋」三個庸黑徐字連綴一起而出現於白紙上，已經有好幾年了。然而被人視爲文壇的「聞人」，卻還是幾月前的事：他給魯迅寫一封斥巴金黃源的信（魯迅）先生認爲是「教訓自己」的！）而魯迅接着即答以一封乾脆爽辣的長函，徐乘機再給回信。和大將交過幾個回合，徐就享盛名之了。至此，徐享盛名之迅速與機會，不妨說是「絕後」的，因爲魯迅再不能來爲別人作反宣傳了。

於「名」：徐懋還嫌一路不够，還要自作訪問記，事機不密，竟至於「戳穿」。至此，益知「宣傳」之不易，「登龍」之難能。區區以爲：徐若欲再登一步，即須找尋第二個魯迅似的人「開打」。不過，四周一望，魯迅這樣的人不易尋覓也是事實。

•可未寄自上海•

李「蘭芳」

每看籃球者，見李震中出，輒爲騷動，或歡呼，或嘆氣，均以李之一舉足一投手爲定。此種情形，不特在京，即滬上球迷莫不如是。籃球雖爲「最集體的運動」，而觀者莫不視李若舞臺上之梅蘭芳焉。此在受捧之個人最易發生「特殊狀態」，非「捧」之上策也。

•一球迷•

清平樂

月夜有感

悽悽惶惶，淚落千萬行；長夜寂寂步小廊，不覺冷透衣裳，雲海湧出輪月，銀光瀉滿庭閣：三五依然皆圓，二八以後常缺。

•逸帆•

三國雜碎

三國志演義，人都目爲絕妙說部，兼奉爲史鑑圭臬者也。然其觸褻處，正復不少，史載關羽雖拔身行間，而儒雅爲不可及，時亦讀書，尤好左傳，退暇偶一諷誦，竟能朗朗上口，今則詎不知關公之藻華絕倫，爛熟春秋者耶。又文選載當時有盛孝章者，德操才藻，馳譽寰中，文舉薦表中亦推之爲中原三傑，失望所歸（曹操，橋公，與盛孝章）兼稱有江東一帶實爲孫策孫權之長，而演義中竟無一語及之。袁彥伯名臣頌中，亦有數人爲演義所未及。又曹公（操）有女，擬嫁丁儀，賞其才也。儀素與植善，故太子丕嫉之，因緣中傷焉。一日操與儀談竟日，退而言，丁君才華若是，縱盲，吾亦以女字之，何況眇乎。又魏文帝（曹丕）慕阮籍名，將以妹嫁之，招之來，將與之語，籍大醉六十日，絕不獲間也，事遂不果成。凡此種種，都絕好資料，而演義中亦疏漏之。然吾國書籍浩如烟海，萬非一二人所克偏觀，我亦何敢有譏於羅貫中毛宗崗諸氏哉，錄之聊補其遺耳。

•王行健•

北平公義盛合記 細毛皮貨店

本號皮貨來京分銷已歷數年價廉物美人共信仰今又大批運京敬請各界士女早臨惠顧無任歡迎之至

駐京分銷處 太平路環球飯店後院

本號統辦國產皮貨歷年來京廉價推銷飽受各界歡迎現已各貨備齊惠顧諸君早臨是幸

北平永信成各種細毛皮貨店

駐京分銷處 太平路三友實業社北 新國民旅館內 電話22317

留學德國 沈衡書醫師

時間 門診：上午九至十二時（星期節日）下午二時至四時（停止門診） 出診：下午四時至八時 星期節日上午出診 四時前預約 急症隨請隨到

診所：乾河沿小粉橋三三一號（舊稱小桃園）

原有電話三三〇三四現改爲二二〇二三

妙機公司西餐部

新增粵菜 早午粥品魚皮水餃餛飩 ▲常備經濟時菜▼

新到 廣東臘味 新會甜橙

地址新街口 電話二一〇八五

長篇漫畫 王先生 9 葉淺予作

天壇巡禮

「天子祈年」之地

天壇是故都許多名勝區中最偉大幽靜的一處，游覽故都名勝而不去天壇一逛，那眞是莫大的一個遺憾！它有一股特具的蓊鬱森隆幽窅博大的盎然古氣，那是爲旁的地方所追及不上的！

天壇坐落在北平外城的東南一角，與天子躬耕的先農壇望衡對宇•坐二二路電車出正陽門在天橋下車，五大枚銅子叫一把洋車就可以一步而登天壇了。

那塊地方的面積可眞也大得捉摸不定，內中包括有念一中學，農事試驗場，新年殿，圜丘壇，圓穹宇，元代的柏林，駐兵的營房：：等各部份，圍牆也有兩層，綠瓦紅堊，極爲壯麗！門額的闊大，牆垣的高厚，普通的縣城是望塵莫及的！

入西邊的側門，循着敞道前進，約百米達內垣西門，俗例游逛的人們的車馬就暫繫於此。購票入門，兩旁古柏參天，綠滴青葱，相映成趣，行列整齊，疏落有序，據云均係六百年前所植者。此種柏樹爲防止奸人偷伐計，一律編有牌號。又爲壯麗瞻觀起見，樹身自五尺以下都塗以白粉。路旁每隔十步即有石墩一對相向並列着，相傳爲當日天子朝天時張燈所用者。

由路的極端登台階即達上至新年殿，下通圜穹宇的石砌大道，向北至新年殿，殿爲圓形，如松菌然，上覆藍色玻璃瓦，映日發萬道光芒，殊爲壯宏雅緻！周圍繞以白石琢成之明堂三級，石欄玉柱，雕刻極精！新年殿地位極高，可以俯瞰一切。殿中巨柱擎天，雕梁畫棟，金碧輝煌，殊爲富麗！殿上置有雕屏數扇，爲當日天子來朝時的障護物。當中有白石一方現青色龍形頭，尾，足無不具備，至可珍貴。下殿向東行，出左門，蔓草荒烟，叢林古木，肰頗荒疏。再由甬道轉大路而達圜穹宇，爲宮殿式，黃瓦紅牆，飛丹流碧，精巧玲瓏，極爲秀麗！宇前爲寰丘壇，純爲白石鋪砌而成，疊疊層層，萬欄千柱，鬼斧神工，龍騰鳳舞，工程之浩大，琢磨之精勤，誠足令人咋舌！登此瞭望前塵，但見蘆葦蓬茸，烟迷靄障，南苑之兵營模糊，莫可明辨。壇前廣場中，左右各有巨大鐵缸數隻，惟以年代久遠，無人照顧之故，均已銹成赭色。右面有一柱擎天，高可十丈，係爲當日的天燈桿子。出右耳門，入松林中，荒徑尋幽，草深沒脛，蒼松蔽日，入目皆青，令人平添深山幽谷之遐想。由此穿垣而入，即達念一中學旁近，念中爲東北人士所創辦，有男女學子數百人，環境清幽，校風淳樸，詢一養性修學之良所也。

•蝶媒•

疊字對

這兩天報上登載着許多着棋的消息，記得二十年前，常熟蔣之範先生講給我們這班得意門生聽過一則聯語道：

着着着着

差差差差

什麼意思呢？上聯是一着一着的棋子，着得着很妥當的地位，所以應該讀作勺勺勺若；下聯是差一個差人，差錯了人，應該讀作釵釵釵錯。

•愚•

報恩寺

本京中華門外雨花路的報恩寺，係明成祖（燕王）所造，其初規模甚大，後門遠如今的兵工廠，後來逐漸侵削，僅存今址，現爲小學校，寺有塔曰報恩塔，毀於洪楊，如今兵工廠門前有一植荷花的鐵甕，就是塔的頂蓋。

相傳明太祖既克陳友諒，俘陳妃充下陳，時妃已有孕，太祖不知也，既幸，如期生燕王，燕王既長，動止不類，疑之，又思及呂不韋的故事，疑滋甚，然妃方有寵，抑且非嫡非長，未予究詰，及大頭太子薨，建文以皇孫建儲，懦弱無能，太祖憂之，使作「月」詩觀其志，有「影落江湖裏，蛟龍不敢吞」語，太祖不樂，袈裟度牒的預備就在這時啓了動機了，其後，燕王氣度非凡，更增太祖之疑，妃知之，就勸太祖勅就藩封，母子分離，極盡人世之悲，妃的心理，冀其遠害，太祖的心理，視同有庳之放也，妃寵既衰，憂讒畏譏，不得其死（相傳站籠而死），而太祖終以燕王爲慮，靖難以後，建文遜燕王正位，念及母氏劬勞將護之恩，昊天罔極，就在南門外造了一座佛寺，浮圖高聳，極盡壯嚴，勅治天下高僧百零八衆，誦了四十九天經懺，追荐超度，遂其孝思，就取名爲「報恩寺」云。

•元•

劍光樓叙詩話

郁達夫舊詩中有云：「秋雨秋風遍地愁，戒嚴聲裏過徐州，黃河偷渡天將曉，又見清流下濁流」。妙造自然，大有太白之風。

太平天國時工詩者，頗不乏人，且多慷慨激昂之作，李秀成亦其中佼佼者，如感時云：「舉觴對客且揮毫，逐鹿中原亦自豪，湖上月明青箬笠，帳中霜冷赫連刀，英雄自古露肝胆，志士何曾惜羽毛，吾欲乘風歸去也，鄉雲横亘斗牛高」。其二云：「鼙鼓軒軒動未休，關心楚尾與吳頭，豈知劍氣升騰後，猶是胡塵擾攘秋，萬里江山多敗壘，百年身世獨登樓，匹夫自有興亡責，肯把功名付水流？」

南通張孝若氏，一時有詩擬之號，故所作多屬可誦，如重陽云：「征程深入海雲鄉，蓬島尋仙事渺茫，雁陣南山看不盡，黃花滿地正重陽。過印度某佛寺云：「潮聲落日帶淒涼，湖影遙空返照黃，老樹合圍知廟古，新芽液嫩品茶香，佛臥身斜鮮花裏，鳥陣横飛滄海旁，此是釋迦遺窟地，更參方丈誦經場。

陳剛叔先生善畫工詩，嘗寫一小幅紅梅井題云：「風雪梅花寫一枝，墨痕淺淡瘦逾詩，強翻艷麗無顏色，乞取娟娟脣上脂」。憶昔冬心寫小幅紅梅，嘗取用妝台前人脣上脂，一時傳爲佳話，今陳效此，尤得斯佳句，全得力於風流好趣，亦近代藝林之韻事也。

「江南江北亂鴻哀，無計聊生菜自栽，一紙要君輸一石，墨花濃處見如來，中秋節過又重陽」。「海上仙人酒滿腸，閒，橫流曾到處，草根還比菜根香」。此二絕係畫家鄭午昌先生爲水旱災捐畫自題青菜圖句，肯褻善舉，復以可仁者之青托出，雖能以貴。

康有爲亦喜作艷體詩，然其中絕少戲人，茲偶得二絕，誠屬吉光片羽，亟錄此，其一云：「紅燭僛僛夜五更，鳳城秋夢未分明，不堪酒渴微雲後，一曲琵琶帶別聲」。其二云：「神女流雲不可招，舊時月色已無潮，無端誤人華鬘冒，一樹紅牆倚碧簫」。

•李義莊•

鄭成功望祭孝陵事

民族英雄鄭成功之事跡，本刊果有紀述，惟關於入長江望祭孝陵一事，多言爲成功本人之豪舉，但筆者連日閱邑人徐鼒名著之小腆紀年一書，所述盡爲明清易代時之掌故，多有爲坊間所不經見者。該書付印甚尠，頗爲士林珍品，所述望祭孝陵事，云係明魯定西侯張名振所爲，蓋順治十一年，即明永歷八年，張名振接得長江上游密報，願爲內應，名振接報後，遂深以孤軍深入爲慮，遂挈朱成功之兵，乘海船數百艘，由崇明出發，溯流而上，正月十三日，泊金山，偕誠意劉孔昭登山，寺僧持簿募化，名振笑曰，大兵到此，秋毫不犯，尚募化乎，助米糧各十石，十四日紗帽青袍角帶，進至觀音門，向東南遙祭孝陵，設醮三日，揮淚題詩云：「十年橫瀨一孤臣，佳氣鍾山望裏眞，鶉首義旗方出楚，燕雲羽檄已通閩，王師桴鼓心肝噎，父老壺漿涕淚親，南望孝陵兵縞素，會看大纛禡雍津」，前序云，予以接濟秦藩，師泊觀音門，遙拜孝陵有感，後云甲午年孟春月，定西侯張名振，借誠意伯題，就此觀之，似非鄭成功親臨明矣，不知係何所誤云。

•樹百•

談：厲家班

厲家童班來京已十日，不知成績如何？

布滬時，曾數度往觀，慧良等人之唱白唸做，雖不能謂已臻化境，而其認眞從事，一絲不苟，實非一般成年藝員所能及，彼等了無「海派」窮凶極惡，油腔滑調之惡習，而精神飽滿，又不若所謂「京朝派」之陰陽怪氣，綜言之，其藝實不亞於富連成科班弟子。如能假以時日，長此進取，當爲平劇界之一顆炸彈無疑。

近頃厲氏主人，常使子弟不專於一，若慧良於文武老生紅生之外，更習黑頭，此最易蹈李萬春輩之覆轍，愼之愼之。

姓名叠韻

前兩天在報上看到灃關渭南，因此想起三國時候在此地劇鬪槊砲的曹操，無意之間又想到曹操的姓名是叠韻，再要想一個叠韻的姓名，當然就想到張良，於是而王良，王章，王商，王昞，軒轅，臺駘，廟降，彭更，曹交，孫恩，杜宇等不一而足；而我們的元首林主席的姓名也是叠韻。至於五代侯的高蒼，唐朝的劉幽求，一連三個字都是叠韻，那就比較的少了。

•竹•